



PROFIL PERKEMBANGAN KEPENDUDUKAN KABUPATEN PURWAKARTA



2022

**DINAS KEPENDUDUKAN DAN
PENCATATAN SIPIL**

KATA PENGANTAR

Dengan memanjatkan puji dan syukur ke Khadirat Allah SWT, Buku Profil Perkembangan Kependudukan Kabupaten Purwakarta Tahun 2022 telah dapat tersusun, dalam buku profil ini secara umum memaparkan mengenai latar belakang, tujuan, ruang lingkup, gambaran umum Kabupaten Purwakarta, gambaran Dinas Kependudukan dan Pencatatan Sipil Kabupaten Purwakarta, pengelolaan pelayanan kependudukan dan pencatatan sipil, kuantitas, kualitas penduduk dan kepemilikan dokumen kependudukan tahun 2022

Dengan tersusunnya buku profil perkembangan kependudukan ini kiranya dapat memberikan gambaran umum tentang capaian kinerja kependudukan dan pencatatan sipil di Kabupaten Purwakarta dan tentunya diyakini buku ini masih memerlukan perbaikan dan penyempurnaan oleh sebab itu saran dan kritik yang konstruktif sangat diharapkan.

KEPALA DINAS KEPENDUDUKAN DAN PENCATATAN SIPIL
KABUPATEN PURWAKARTA

MUHAMAD HUSNI, SH., MH.
NIP 19670424 198703 1 003

DAFTAR ISI

| | |
|--|-----|
| KATA PENGANTAR..... | i |
| DAFTAR ISI | ii |
| DAFTAR TABEL..... | iv |
| DAFTAR GAMBAR | vii |
| BAB I PENDAHULUAN | 1 |
| 1.1 LATAR BELAKANG..... | 1 |
| 1.2 TUJUAN..... | 2 |
| 1.3 RUANG LINGKUP | 2 |
| 1.4 KONSEP DAN DEFINISI | 2 |
| BAB II GAMBARAN UMUM KABUPATEN PURWAKARTA | 4 |
| 2.1 KEADAAN GEOGRAFIS | 4 |
| 2.2 LUAS WILAYAH | 7 |
| 2.3 WILAYAH ADMINISTRASI..... | 8 |
| BAB III GAMBARAN DINAS KEPENDUDUKAN DAN PENCATATAN SIPIL KABUPATEN PURWAKARTA..... | 9 |
| 3.1 SEJARAH DINAS KEPENDUDUKAN | 9 |
| 3.2 VISI DAN MISI | 9 |
| 3.3 STRUKTUR ORGANISASI | 15 |
| 3.4 TUPOKSI | 17 |
| 3.5 JUMLAH PEGAWAI | 19 |
| BAB IV PENGELOLAAN PELAYANAN KEPENDUDUKAN | 21 |
| DAN PENCATATAN SIPIL..... | 21 |
| 4.1 JARINGAN SIAK..... | 21 |
| 4.2 SUMBERDAYA PENGELOLA SIAK | 23 |
| 4.3 PERALATAN DAN PERLENGKAPAN SIAK DAN KTP ELEKTRONIK..... | 25 |
| 4.4 PELAYANAN KEPENDUDUKAN DAN PENCATATAN SIPIL..... | 33 |
| 4.5 PROTEKSI DATA KEPENDUDUKAN..... | 34 |
| 4.6 ISO 9001:205 dan 27001:2013 | 34 |
| BAB V KUANTITAS PENDUDUK | 40 |
| 5.1 PERSEBARAN PENDUDUK..... | 40 |
| 1. JUMLAH DAN PERSEBARAN PENDUDUK | 40 |

| | | |
|----------|---|----|
| 2. | LAJU PERTUMBUHAN PENDUDUK TAHUN 2022 | 41 |
| 3. | PERBANDINGAN PENDUDUK BERDASARKAN JENIS KELAMIN | 42 |
| 4. | KEPADATAN PENDUDUK | 43 |
| 5.2 | KOMPOSISI PENDUDUK MENURUT KARAKTERISTIK DEMOGRAFI..... | 45 |
| 1. | PENDUDUK BERDASARKAN STRUKTUR USIA DAN JENIS KELAMIN | 45 |
| 2. | RASIO JENIS KELAMIN (SEX RATIO)..... | 46 |
| 3. | RASIO KETERGANTUNGAN (DEPENDENCY RATIO)..... | 47 |
| 5.3 | KOMPOSISI PENDUDUK MENURUT KARAKTERISTIK SOSIAL DAN KELUARGA..... | 50 |
| 1. | PENDUDUK BERDASARKAN AGAMA | 50 |
| 2. | PENDUDUK BERDASARKAN PENDIDIKAN | 53 |
| 3. | PENDUDUK BERDASARKAN STATUS PERKAWINAN..... | 55 |
| 5.4 | KELUARGA DAN KEPALA KELUARGA | 56 |
| 1. | JUMLAH KELUARGA DAN RATA RATA JUMLAH ANGGOTA KELUARGA | 56 |
| 2. | JUMLAH DAN PROPORSI KEPALA KELUARGA BERDASARKAN JENIS KELAMIN PER KECAMATAN | 58 |
| 5.5 | MOBILITAS PENDUDUK..... | 61 |
| BAB VI | KUALITAS PENDUDUK..... | 63 |
| 6.1 | MORTALITAS | 63 |
| 6.2 | PENDUDUK BERDASARKAN PEKERJAAN | 67 |
| BAB VII | KEPEMILIKAN DOKUMEN KEPENDUDUKAN | 71 |
| 7.1 | PENERBITAN DOKUMEN KEPENDUDUKAN DAN PENCATATAN SIPIL | 71 |
| 7.2 | PEREKAMAN KTP ELEKTRONIK | 87 |
| 1. | PERANGKAT JARKOMDAT | 88 |
| 7.3 | JUMLAH WARGA NEGARA ASING | 88 |
| 7.4 | REKAPITULASI PENERBITAN DOKUMEN KEPENDUDUKAN | 90 |
| BAB VIII | PENUTUP | 94 |
| 8.1 | KESIMPULAN..... | 94 |
| 8.2 | SARAN..... | 95 |

DAFTAR TABEL

| | |
|--|----|
| Tabel 1. Luas Wilayah Kabupaten Purwakarta Per Kecamatan | 7 |
| Tabel 2. Jumlah Desa dan Kelurahan Kabupaten Purwakarta..... | 8 |
| Tabel 3. Jumlah Pegawai Disdukcapil Kabupaten Purwakarta | 20 |
| Tabel 4. Jaringan SIAK Online Tingkat Kecamatan dan Kabupaten..... | 22 |
| Tabel 5. Operator SIAK 2022 | 24 |
| Tabel 6. Perlengkapan SIAK Tingkat Kecamatan Asset Disdukcapil..... | 25 |
| Tabel 7 Perangkat Lunak SIAK Tahun 2021 | 26 |
| Tabel 8. Perangkat Pendukung SIAK..... | 27 |
| Tabel 9. Perangkat Keras KTP Elektronik tahun 2022..... | 29 |
| Tabel 10. Perangkat Lunak KTP Elektronik 2022 | 32 |
| Tabel 11 Standar Operasional Prosedur (SOP) ISO 9001:2015..... | 34 |
| Tabel 12. Dokumen Internal ISO 27000:1 | 37 |
| Tabel 13. Sebaran Penduduk Menurut Kecamatan dan Jenis Kelamin | 40 |
| Tabel 14. Laju Pertumbuhan Jumlah Penduduk Tahun 2022 | 41 |
| Tabel 15. Perbandingan Penduduk Menurut Jenis Kelamin per Kecamatan Semester II 2022..... | 42 |
| Tabel 16. Persentase Penduduk Menurut Jenis Kelamin per Kabupaten Semester II 2022 | 43 |
| Tabel 17. Kepadatan Penduduk..... | 44 |
| Tabel 18. Jumlah dan Proporsi Penduduk Berdasarkan Struktur Usia dan Jenis Kelamin Tahun 2022..... | 45 |
| Tabel 19. Rasio Jenis Kelamin Per Kecamatan..... | 46 |
| Tabel 20. Jumlah Penduduk Usia Muda, Usia Produktif dan Usia Tua Kabupaten Purwakarta Tahun 2021 | 48 |
| Tabel 21. Jumlah Penduduk Usia Muda, Usia Produktif dan Usia Tua Kabupaten Purwakarta Tahun 2022 | 48 |
| Tabel 22. Penduduk Berdasarkan Rasio Ketergantungan Per Kecamatan Tahun 2022 | 49 |
| Tabel 23. Penduduk Berdasarkan Agama Kabupaten Purwakarta 2021 | 51 |
| Tabel 24. Penduduk Berdasarkan Agama Kabupaten Purwakarta 2022 | 51 |
| Tabel 25. Penduduk Berdasarkan Agama Per Kecamatan Tahun 2022..... | 52 |
| Tabel 26. Penduduk berdasarkan pendidikan menurut jenis kelamin kabupaten Tahun 2022 | 53 |

| | |
|---|----|
| Tabel 27. Penduduk Berdasarkan Pendidikan Per Kecamatan Tahun 2022 | 54 |
| Tabel 28. Penduduk Berdasarkan Status Perkawinan Kecamatan Tahun 2022 | 55 |
| Tabel 29. Perbandingan Status Perkawinan Kabupaten..... | 56 |
| Tabel 30. Jumlah Keluarga dan Rata-rata Jumlah Anggota Keluarga Tahun 2022 | 57 |
| Tabel 31. Jumlah dan Proporsi Kepala Keluarga Berdasarkan Kecamatan dan Jenis Kelamin Tahun 2022..... | 59 |
| Tabel 32. Jumlah dan Proporsi Kepala Keluarga Berdasarkan Kabupaten dan Jenis Kelamin Tahun 2022 | 60 |
| Tabel 33. Migrasi Masuk dan Keluar Kabupaten Purwakarta Tahun 2022 | 62 |
| Tabel 34. Angka kematian Bayi usia di bawah 1 tahun pada tahun 2022 | 64 |
| Tabel 35. Angka kematian Anak berusia 1-4 tahun Tahun 2022..... | 65 |
| Tabel 36. Angka Kematian Ibu (MMR) Tahun 2022 | 66 |
| Tabel 37. Penduduk Berdasarkan Pekerjaan Tahun 2022 | 68 |
| Tabel 38. Proporsi Jumlah Tenaga Kerja dan Angkatan Kerja data BPS Kabupaten Purwakarta 2022 | 69 |
| Tabel 39. Proporsi dan Jumlah Pencari Kerja Disnakertrans Kabupaten Purwakarta 2022 | 70 |
| Tabel 40. Penerbitan Kartu Keluarga Tahun 2022 | 73 |
| Tabel 41. Perekaman Kartu Tanda Penduduk Elektronik (KTP-EL) Tahun 2022..... | 74 |
| Tabel 42. Penerbitan Kartu Tanda Penduduk Elektronik (KTP-EL) Tahun 2022 | 75 |
| Tabel 43. Penerbitan Akta Kelahiran Tahun 2022 | 76 |
| Tabel 44. Penerbitan Surat Pindah Luar Kabupaten Tahun 2022 | 77 |
| Tabel 45. Penerbitan Surat Datang Luar Kabupaten Tahun 2022 | 78 |
| Tabel 46. Penerbitan Akta Kematian Tahun 2022 | 79 |
| Tabel 47. Penerbitan Akta Perkawinan Muslim Tahun 2022..... | 80 |
| Tabel 48. Penerbitan Akta Perkawinan Non Muslim Tahun 2022 | 81 |
| Tabel 49. Penerbitan Akta Pengesahan Anak Tahun 2022 | 82 |
| Tabel 50. Penerbitan Catatan Pinggir Akta Kelahiran Tahun 2022 | 83 |
| Tabel 51. Penerbitan Akta Perceraian Non Muslim Tahun 2022..... | 84 |
| Tabel 52. Penerbitan Kartu Identitas Anak (KIA) Tahun 2022..... | 85 |
| Tabel 53. Penerbitan Surat Keterangan Tempat Tinggal (SKTT) Berdasarkan Kecamatan Tahun 2022..... | 86 |
| Tabel 54. Penerbitan Surat Keterangan Tempat Tinggal (SKTT) Berdasarkan Kewarganegaraan Tahun 2022..... | 87 |
| Tabel 55. Keadaan WNA Berdasarkan Jenis Kelamin per Kecamatan tahun 2022..... | 89 |

| | |
|--|----|
| Tabel 56. Rekapitulasi Penerbitan Kartu Tanda Penduduk (KTP) Elektronik s.d Tahun 2019..... | 90 |
| Tabel 57. Rekapitulasi Penerbitan Kartu Tanda Penduduk (KTP) Elektronik Tahun 2020 s.d Tahun 2022..... | 91 |
| Tabel 58. Rekapitulasi Pencetakan Akta Kelahiran..... | 92 |
| Tabel 59. Rekapitulasi Pencetakan Akta Kematian, Pengesahan Anak dan Catatan Pinggir..... | 93 |

DAFTAR GAMBAR

| | |
|---|----|
| Gambar 1. Peta Administrasi Kabupaten Purwakarta | 6 |
| Gambar 2. Visi, Misi dan Moto Pelayanan Disdukcapil Purwakarta | 12 |
| Gambar 3. ISO 9001:2015 dan ISO 27001:2013 Dinas Kependudukan dan Pencatatan Sipil Kab. Purwakarta..... | 39 |

BAB I PENDAHULUAN

1.1 LATAR BELAKANG

Pembangunan baik fisik maupun non fisik pada hakekatnya merupakan upaya mewujudkan perubahan kearah yang lebih baik dari yang telah diraih maka untuk melakukan pembangunan diperlukan perencanaan yang matang dan akurat dengan memperhatikan berbagai variable dan salah satunya mengenai data kependudukan sehingga tujuan pembangunan dapat berhasil sesuai dengan yang direncanakan.

Data kependudukan mempunyai peran yang penting dalam menyelenggarakan pemerintahan guna menentukan arah kebijakan pembangunan, perencanaan dan evaluasi hasil pembangunan, baik bagi pemerintah, swasta maupun masyarakat oleh karena itu ketersediaan data kependudukan di semua tingkatan administrasi Pemerintah sangat diperlukan.

Undang-Undang Republik Indonesia Nomor 32 Tahun 2004 tentang Pemerintah Daerah, menegaskan bahwa dalam perencanaan pembangunan daerah harus didasarkan pada data dan informasi yang akurat dan dapat dipertanggungjawabkan baik menyangkut masalah kependudukan, potensi sumberdaya daerah maupun informasi tentang kewilayahan. Undang-undang Nomor 24 tahun 2013 tentang perubahan Undang-Undang Nomor 23 tahun 2006 tentang Administrasi Kependudukan mengamanatkan bahwa data penduduk yang dihasilkan oleh Sistem Informasi Administrasi Kependudukan (SIAK) dan tersimpan di dalam database kependudukan dapat dimanfaatkan untuk kepentingan perumusan kebijakan di bidang pemerintahan dan pembangunan kemudian Undang-Undang Nomor 52 Tahun 2009 tentang Perkembangan Kependudukan dan Pembangunan Keluarga mengamanatkan Pemerintah dan Pemerintah Daerah wajib mengumpulkan, mengolah dan menyajikan data informasi kependudukan dan keluarga tersebut wajib digunakan oleh pemerintah dan pemerintah daerah sebagai dasar penetapan kebijakan, penyelenggaraan pembangunan (pasal 49) ditindaklanjuti oleh Peraturan Menteri Dalam Negeri Nomor 65 Tahun 2010 tentang Pedoman Penyusunan Profil Perkembangan Kependudukan.

Maka data dan informasi yang bersumber dari database sistem informasi administrasi kependudukan (SIAK) merupakan data pokok yang dipergunakan dalam penyusunan Profil perkembangan Kependudukan yang disajikan secara berkelanjutan.

1.2 TUJUAN

Penyajian profil perkembangan kependudukan Kabupaten Purwakarta Tahun 2022 sebagai informasi untuk dijadikan dasar dan bahan dalam penentuan dan penetapan kebijakan pembangunan selain itu diharapkan dapat memberikan gambaran tentang keadaan dan capaian kinerja kependudukan Kabupaten Purwakarta pada tahun 2022.

1.3 RUANG LINGKUP

Ruang lingkup penyusunan Profil Perkembangan Kependudukan meliputi :

1. Data kuantitatif yang berkaitan dengan pengendalian kuantitas Penduduk
2. Data Kuantitatif yang berkaitan dengan pengendalian kualitas Penduduk
3. Pengelolaan Pelayanan kependudukan dan Pencatatan Sipil
4. Kepemilikan dokumen kependudukan

1.4 KONSEP DAN DEFINISI

Konsep dan Definisi meliputi :

1. Administrasi Kependudukan adalah rangkaian kegiatan penataan dan penertiban dalam penerbitan dokumen dan Data Kependudukan melalui Pendaftaran Penduduk, Pencatatan Sipil, pengelolaan informasi Administrasi Kependudukan serta pendayagunaan hasilnya untuk pelayanan publik dan pembangunan sektor lain.
2. Penduduk adalah Warga Negara Indonesia dan Orang Asing yang bertempat tinggal di Indonesia.
3. Dokumen kependudukan adalah dokumen resmi yang diterbitkan oleh Instansi Pelaksana yang mempunyai kekuatan hukum sebagai alat bukti yang dihasilkan dari pelayanan Pendaftaran Penduduk dan Pencatatan Sipil.

4. Data Kependudukan adalah data perseorangan dan/atau data agregat yang terstruktur sebagai hasil dari kegiatan Pendaftaran Penduduk dan Pencatatan Sipil.
5. Peristiwa Kependudukan adalah kejadian yang dialami Penduduk yang harus dilaporkan karena membawa akibat terhadap penerbitan atau perubahan Kartu Keluarga, Kartu Tanda Penduduk dan/atau surat keterangan kependudukan lainnya meliputi pindah datang, perubahan alamat, serta status tinggal terbatas menjadi tinggal tetap.
6. Peristiwa Penting adalah kejadian yang dialami oleh seseorang meliputi kelahiran, kematian, lahir mati, perkawinan, perceraian, pengakuan anak, pengesahan anak, pengangkatan anak, perubahan nama dan perubahan status kewarganegaraan.
7. Nomor Induk Kependudukan adalah nomor identitas Penduduk yang bersifat unik atau khas, tunggal dan melekat pada seseorang yang terdaftar sebagai Penduduk Indonesia.

BAB II GAMBARAN UMUM KABUPATEN PURWAKARTA

2.1 KEADAAN GEOGRAFIS

Kabupaten Purwakarta merupakan bagian dari Wilayah Propinsi Jawa Barat yang terletak diantara $107^{\circ} 30'$ - $107^{\circ}40'$ BT dan $6^{\circ} 25'$ - $6^{\circ}45'$ LS. Secara administratif, Kabupaten Purwakarta mempunyai batas wilayah sebagai berikut:

1. Sebelah Utara berbatasan dengan Kabupaten Karawang dan Kabupaten Subang
2. Sebelah Timur berbatasan dengan Kabupaten Subang dan Kabupaten Bandung Barat
3. Sebelah Selatan berbatasan dengan Kabupaten Bandung Barat dan Kabupaten Cianjur
4. Sebelah Barat berbatasan dengan Kabupaten Karawang, Kabupaten Cianjur dan Kabupaten Bogor

Kabupaten Purwakarta berada pada titiktemu tiga jalur utama lalu-lintas yang lebih dikenal dengan segitiga emas yaitu jalur Purwakarta-Jakarta, Purwakarta-Bandung dan Purwakarta-Cirebon yang merupakan jalur utama ke wilayah Jawa Tengah. Dengan kata lain, dari segi transportasi dan komunikasi, letak geografis Purwakarta sangat strategis karena dilalui oleh jalan raya negara/provinsi, jalan tol dan jalan kereta api.

Morfologi tanah Kabupaten Purwakarta bervariasi, dari dataran rendah ke dataran tinggi, dengan ketinggian 150-1500 di atas permukaan laut (dpl), yang makin meninggi ke arah pegunungan di bagian tenggara. Beberapa gunung yang membentang dari Barat ke Timur, antara lain: Gunung Cantayan, Gunung Bongkok, Gunung Cilalawi, Gunung Burangrang, Gunung Cupu, Gunung Dingdingari, Gunung Haur, Gunung Gedogan, Gunung Karadak, Gunung Kancana, Gunung Kacapi, Gunung Lembu, Gunung Mandalawangi, Gunung Masigit, Gunung Parang, Gunung Pamoyanan, Gunung Panawingan, Gunung Pangukus, Gunung Sandaan, Gunung Sanggabuwana dan Gunung Sembung.

Secara umum Kabupaten Purwakarta terletak dalam elevasi 83,60" 670 meter dpl, terdiri dari:

1. Dataran tinggi (pegunungan) dengan luas lebih dari 30% dari luas wilayah kabupaten Purwakarta berada didaerah Selatan meliputi wilayah KecamatanWanayasa, Darangdan, dan Bojong;
2. Daratan berbukit meliputi hampir 50% dari seluruh wilayah kabupaten, mencakup Kecamatan-kecamatan Jatiluhur, Sukasari, Plered, Sukatani, Tegalwaru, Maniis, Pondoksalam, Kiarapedes, dan Pasawahan. Bagian terbesar wilayah Barat merupakan daerah Bendungan Ir. H. Djuanda (Waduk Jatiluhur).
3. Dataran rendah di bagian Utara dengan luas sekitar 20% dari luas wilayah kabupaten. Meliputi Kecamatan-kecamatan Purwakarta, Babakan Cikao, Bungursari, Cibatuu dan Campaka.

Ditinjau dari aspek geografis, letak Kabupaten Purwakarta dapat dibagi atas beberapa wilayah, yaitu Bagian Utara, Barat, Selatan dan timur. Wilayah Bagian Utara mencakup Kecamatan Campaka, Bungursari, Cibatuu, Purwakarta, Babakancikao, Pasawahan, Pondoksalam, Wanayasa dan Kiarapedes. Sebagian besar wilayahnya terletak pada ketinggian antara 25-500 m di atas permukaan laut (dpl).

Wilayah Barat meliputi Kecamatan Jatiluhur dan Sukasari, dimana bagian yang merupakan permukaan air danau Ir. H. Juanda mempunyai ketinggian 107 m dpl. Sedangkan tanah daratan disekitarnya berada pada ketinggian sekitar 400 m dpl. Kabupaten Purwakarta Bagian Selatan dan Timur, wilayahnya meliputi Kecamatan Plered, Maniis, Tegalwaru, Sukatani, Darangdan dan Kecamatan Bojong, dengan ketinggian lebih dari 200 m dpl.

Sejak Januari 2001, Kabupaten Purwakarta mempunyai 17 kecamatan dengan 192 desa/kelurahan (183 desa dan 9 kelurahan). Jarak antara Kecamatan bervariasi, dimana jarak terdekat sepanjang 4 km terdapat antara Kec. Sukatani dengan Kec. Plered. Sementara jarak terjauh adalah 60 km yang terdapat antara kecamatan Bojong dengan Kecamatan Sukasari. Peta administrasi Kabupaten Purwakarta dapat dilihat pada Gambar 1.

2.2 LUAS WILAYAH

Luas wilayah kabupaten Purwakarta sebesar 971.72 Km² tersebar pada 17 kecamatan, 183 Desa dan 9 Kelurahan, kecamatan terluas adalah Sukatani 95,43 Km² atau 9,8% dan luas kecamatan terkecil adalah Purwakarta 24,83 Km² atau 2,56% dengan uraian rinci sebagai berikut.

Tabel 1. Luas Wilayah Kabupaten Purwakarta Per Kecamatan

| No | Kecamatan | Luas Wilayah Km ² | % |
|----|--------------|------------------------------|------|
| 1 | Purwakarta | 24,83 | 2,56 |
| 2 | Campaka | 43,6 | 4,49 |
| 3 | Jatiluhur | 60,11 | 6,19 |
| 4 | Plered | 31,48 | 3,24 |
| 5 | Sukatani | 95,43 | 9,82 |
| 6 | Darangdan | 67,39 | 6,94 |
| 7 | Maniis | 71,64 | 7,37 |
| 8 | Tegalwaru | 73,23 | 7,54 |
| 9 | Wanayasa | 56,55 | 5,82 |
| 10 | Pasawahan | 36,96 | 3,80 |
| 11 | Bojong | 68,69 | 7,07 |
| 12 | Babakancikao | 42,4 | 4,36 |
| 13 | Bungursari | 56,5 | 5,81 |
| 14 | Cibatu | 54,66 | 5,63 |
| 15 | Sukasari | 92,01 | 9,47 |
| 16 | Pondoksalam | 44,08 | 4,54 |
| 17 | Kiarapedes | 52,16 | 5,37 |
| | Jumlah | 971,72 | 100 |

2.3 WILAYAH ADMINISTRASI

Wilayah administrasi Kabupaten Purwakarta terbagi atas 17 kecamatan yang terdiri dari 183 Desa dan 9 Kelurahan dengan uraian rinci sebagai berikut :

Tabel 2. Jumlah Desa dan Kelurahan Kabupaten Purwakarta

| No | Kecamatan | Desa | Kelurahan | Jumlah |
|----|--------------|------|-----------|--------|
| 1 | Purwakarta | 1 | 9 | 10 |
| 2 | Campaka | 10 | 0 | 10 |
| 3 | Jatiluhur | 10 | 0 | 10 |
| 4 | Plered | 16 | 0 | 16 |
| 5 | Sukatani | 14 | 0 | 14 |
| 6 | Darangdan | 15 | 0 | 15 |
| 7 | Maniis | 8 | 0 | 8 |
| 8 | Tegalwaru | 13 | 0 | 13 |
| 9 | Wanayasa | 15 | 0 | 15 |
| 10 | Pasawahan | 12 | 0 | 12 |
| 11 | Bojong | 14 | 0 | 14 |
| 12 | Babakancikao | 9 | 0 | 9 |
| 13 | Bungursari | 10 | 0 | 10 |
| 14 | Cibatu | 10 | 0 | 10 |
| 15 | Sukasari | 5 | 0 | 5 |
| 16 | Pondoksalam | 11 | 0 | 11 |
| 17 | Kiarapedes | 10 | 0 | 10 |
| | Jumlah | 183 | 9 | 192 |

BAB III GAMBARAN DINAS KEPENDUDUKAN DAN PENCATATAN SIPIL KABUPATEN PURWAKARTA

3.1 SEJARAH DINAS KEPENDUDUKAN

Sejarah terbentuknya Dinas Kependudukan dan Pencatatan Sipil di Kabupaten Purwakarta

1. Dinas Kependudukan dibentuk berdasarkan Perda Nomor 22 Tahun 2000 dan efektif berlaku berdasarkan Keputusan Bupati Purwakarta Nomor : 20 tahun 2001 yang merupakan gabungan dari Bagian Tata Pemerintahan Setda, Kantor Catatan Sipil dan Kantor Departemen Transmigrasi dengan nama Dinas Kependudukan.
2. Pada Tahun 2005 Dinas kependudukan diubah menjadi Badan Kependudukan Catatan Sipil dan Keluarga Berencana.
3. Berdasarkan Perda Nomor 10 Tahun 2008 Badan Kependudukan dan Keluarga Berencana diubah menjadi Dinas Kependudukan dan Pencatatan Sipil (DISDUKCAPIL).
4. Peraturan Daerah Kabupaten Purwakarta Nomor 9 Tahun 2016 Tentang Pembentukan dan Susunan Perangkat Daerah Kabupaten Purwakarta.

3.2 VISI DAN MISI

Visi dan Misi Dinas Kependudukan dan Pencatatan Sipil Kabupaten Purwakarta adalah mengacu kepada Visi Kabupaten Purwakarta **“Purwakarta Berkarakter ”** dalam melaksanakan misi yang berkaitan dengan bidang kependudukan dan pencatatan sipil. dari visi dan misi tersebut, diimplementasikan sesuai dengan tugas pokok dan fungsi Dinas Kependudukan dan Pencatatan Sipil Kabupaten Purwakarta, yaitu sebagai berikut :

VISI

Terwujudnya Tertib Administrasi Kependudukan dan Pencatatan Sipil melalui pelayanan prima menuju masyarakat purwakarta yang berkualitas dan sejahtera.

MISI

1. Menciptakan kondisi pelayanan yang mudah, cepat, tepat, dan transparan dalam rangka pelayanan Kependudukan dan Pencatatan Sipil untuk mewujudkan pelayanan prima.
2. Mempersiapkan sumber daya manusia, sarana dan prasarana untuk mendukung terciptanya optimalisasi pelayanan dan pembinaan administrasi kependudukan dan catatan sipil.
3. Mendorong optimalisasi Sistem Informasi Administrasi Kependudukan dalam rangka tertib administrasi penduduk.
4. Mendorong peningkatan Kesadaran masyarakat dalam mewujudkan masyarakat yang sadar akan pentingnya pencatatan peristiwa kependudukan.
5. Mengembangkan pranata hukum, kelembagaan serta peran serta masyarakat yang mendukung proses pendaftaran penduduk, catatan sipil dan pengelolaan informasi kependudukan guna memberikan kepastian dan perlindungan sesuai hak – hak penduduk.

Motto Layanan

Dalam upaya meningkatkan kepuasan pelayanan kepada seluruh warga secara berkesinambungan diperlukan adanya penetapan kebijakan yang berlandaskan kebersamaan, demokratis dan dipahami oleh seluruh pegawai adapun kebijakan dimaksud adalah :

"BERSAMA ANDA LAYANAN KAMI ISTIMEWA"

Adapun nilai-nilai yang terkandung didalam kebijakan tersebut tercermin dari janji layanan yang meliputi :

1. Ikhlas, jujur dan penuh kesungguhan.
2. Santun, terbuka dan cermat dalam menjalankan tugas.
3. Tanggung jawab, disiplin dan senantiasa berpegang teguh pada ketentuan peraturan perundang-undangan.
4. Inovatif dan profesional dalam bekerja.
5. Memelihara kebersamaan dan kenyamanan lingkungan kerja.
6. Etos kerja yang selalu terjaga.
7. Wajib memberi informasi secara proporsional.
8. Akuntabel, adil dan tidak diskriminatif pada setiap pelanggan.

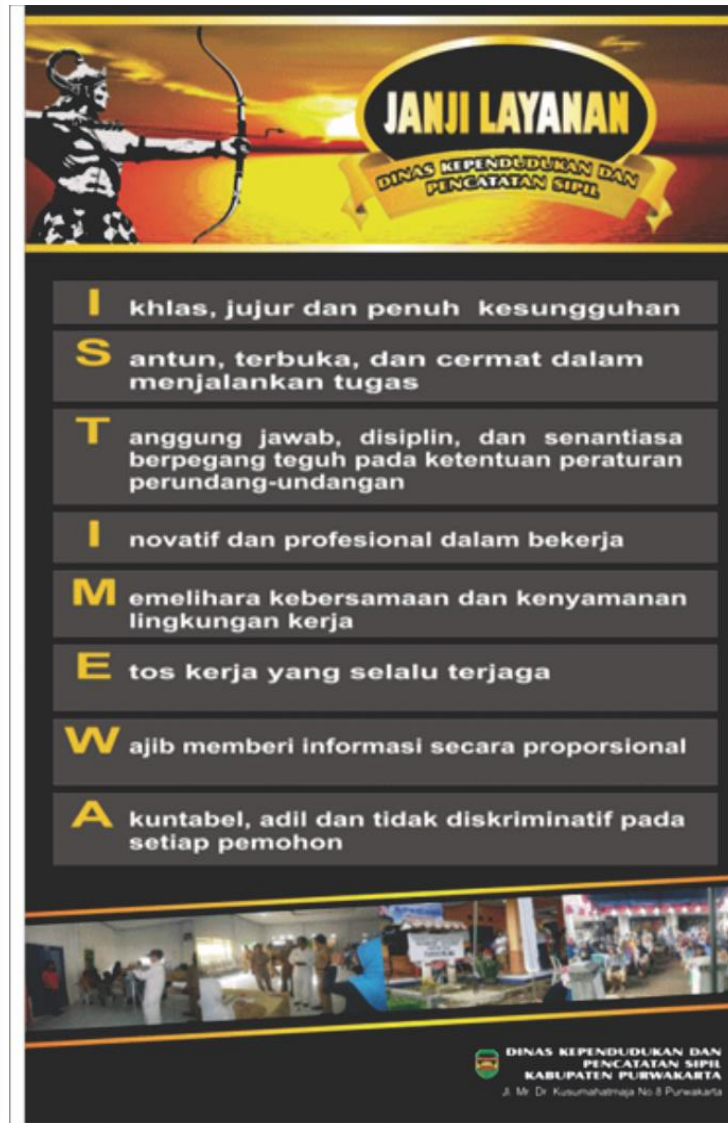
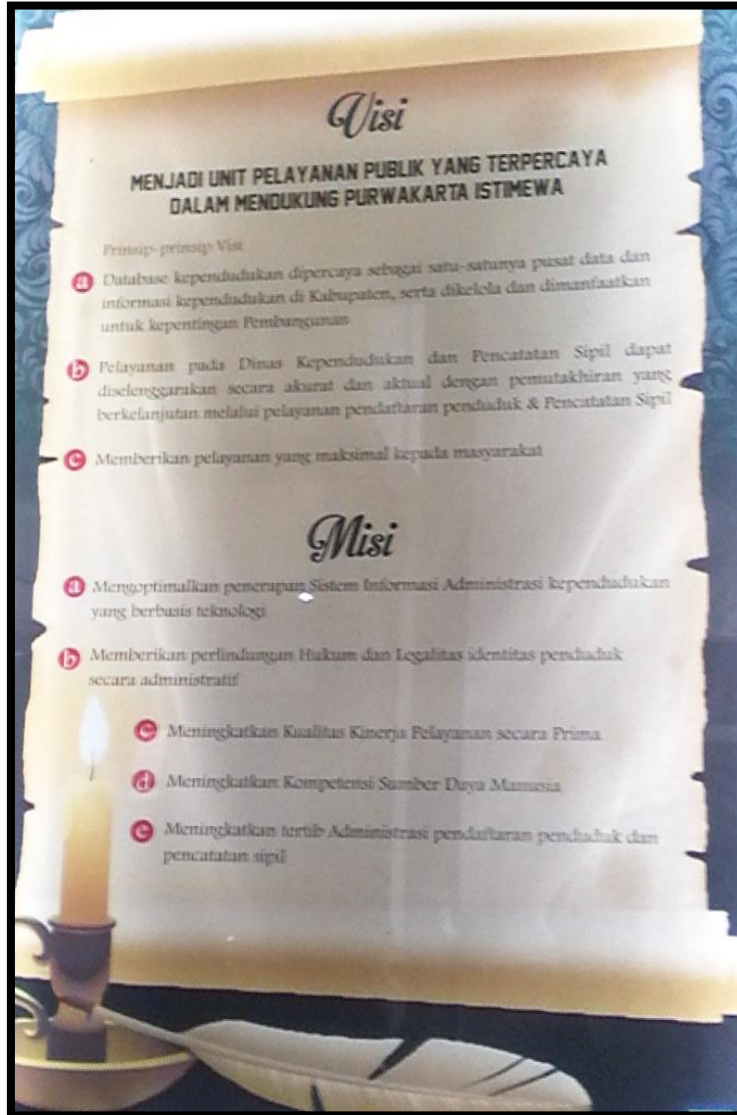

Gambar 2. Visi, Misi dan Moto Pelayanan Disdukcapil Purwokarta

1. Tujuan dan Sasaran

Dalam rangka mencapai visi dan misi yang telah ditetapkan, maka dalam pelaksanaan tugas pokok dan fungsi Dinas Kependudukan dan Pencatatan Sipil Kabupaten Purwakarta tahun 2019 dengan mengacu kepada misi ketiga RPJMD 2019-2024 yaitu sebagai berikut :

A. Tujuan

Tujuan yang hendak dicapai oleh Dinas Kependudukan dan Pencatatan Sipil Kabupaten Purwakarta adalah mewujudkan tata kelola pemerintahan yang baik melalui peningkatan kualitas birokrasi dalam memberikan pelayanan prima bagi masyarakat.

B. Sasaran

Yang menjadi sasaran dalam pencapaian tujuan Dinas Kependudukan dan Pencatatan Sipil adalah :

- 1) Meningkatnya kualitas pelayanan administrasi kependudukan prima terciptanya iklim yang kondusif bagi terselenggaranya pelayanan administrasi kependudukan dan pencatatan sipil yang baik dan dapat dipertanggung jawabkan;
- 2) Terwujudnya pengadaan sarana prasarana yang memadai;
- 3) Meningkatnya kemampuan Sumber Daya Manusia dan etos kerja aparatur Dinas Kependudukan dan Pencatatan Sipil yang didukung dengan pembinaan dan pelatihan serta peningkatan kesejahteraan;
- 4) Meningkatnya kualitas pelayanan informasi dan administrasi kependudukan dan data base penduduk yang berbasis SIAK;
- 5) Tersedianya job deskripsi dan Standar Prosedur pelayanan (SOP) yang jelas di setiap unit kerja;
- 6) Terciptanya peraturan perundang–undangan yang dapat memberikan kepastian dan perlindungan sesuai hak–hak penduduk;
- 7) Meningkatnya kesadaran masyarakat akan pentingnya administrasi kependudukan;
- 8) Terwujudnya peran serta masyarakat dalam program Tertib Administrasi Kependudukan dan Pencatatan Sipil

2. Kebijakan dan Program

Dalam upaya pencapaian tujuan dan sasaran yang telah ditetapkan, Dinas Kependudukan dan Pencatatan Sipil Kabupaten Purwakarta merumuskan Kebijakan, Program dan Kegiatan sebagai berikut:

A. Kebijakan

Kebijakan merupakan pedoman pelaksanaan yang didasarkan kepada pandangan pimpinan, dari kebijakan ditentukan bagaimana mengatur strategi, tindakan dan atau mekanisme untuk mencapai tujuan, kebijakan tersebut antara lain :

- 1) Penyediaan sarana prasarana pendukung Kependudukan, dan Pencatatan Sipil.
- 2) Penyediaan pelayanan secara daring untuk penerbitan dokumen kependudukan.
- 3) Perbaikan prosedur pelayanan melalui Front Office dan Back Office.
- 4) Peningkatan disiplin Petugas pelayanan dengan meningkatkan pengetahuan, wawasan dan etika.
- 5) Mengupayakan semua pelayanan Kependudukan dan Pencatatan Sipil tertangani.
- 6) Mengupayakan seluruh penduduk terdata dalam data base dan memiliki Nomor Induk Kependudukan (NIK).
- 7) Mengupayakan peningkatan kualitas dan kesejahteraan personil.

3.3 STRUKTUR ORGANISASI

Dalam melaksanakan Tugas pokok dan fungsi Kewenangan Dinas Kependudukan dan Pencatatan Sipil sesuai Peraturan Daerah Kabupaten Purwakarta Nomor 1 Tahun 2021 Perubahan atas Peraturan Daerah Kabupaten Purwakarta Nomor 09 Tahun 2016 tentang pembentukan dan Susunan Perangkat Daerah Kabupaten Purwakarta adalah sebagai berikut:

1. Kepala Dinas
2. Sekretariat terdiri dari :
 - a. Sub Bagian Keuangan.
 - b. Sub Bagian Kepegawaian dan Umum.
 - c. Kelompok Jabatan Fungsional.
3. Bidang Pelayanan Pendaftaran Penduduk dan Kelompok Jabatan Fungsional.
4. Bidang Pelayanan Pencatatan Sipil dan Kelompok Jabatan Fungsional.
5. Bidang Pengelolaan Informasi Kependudukan dan Kelompok Jabatan Fungsional.
6. Bidang Pemanfaatan Data dan Inovasi Pelayanan dan Kelompok Jabatan Fungsional.
7. Kelompok Jabatan Fungsional

**STRUKTUR ORGANISASI
DINAS KEPENDUDUKAN DAN PENCATATAN SIPIL**

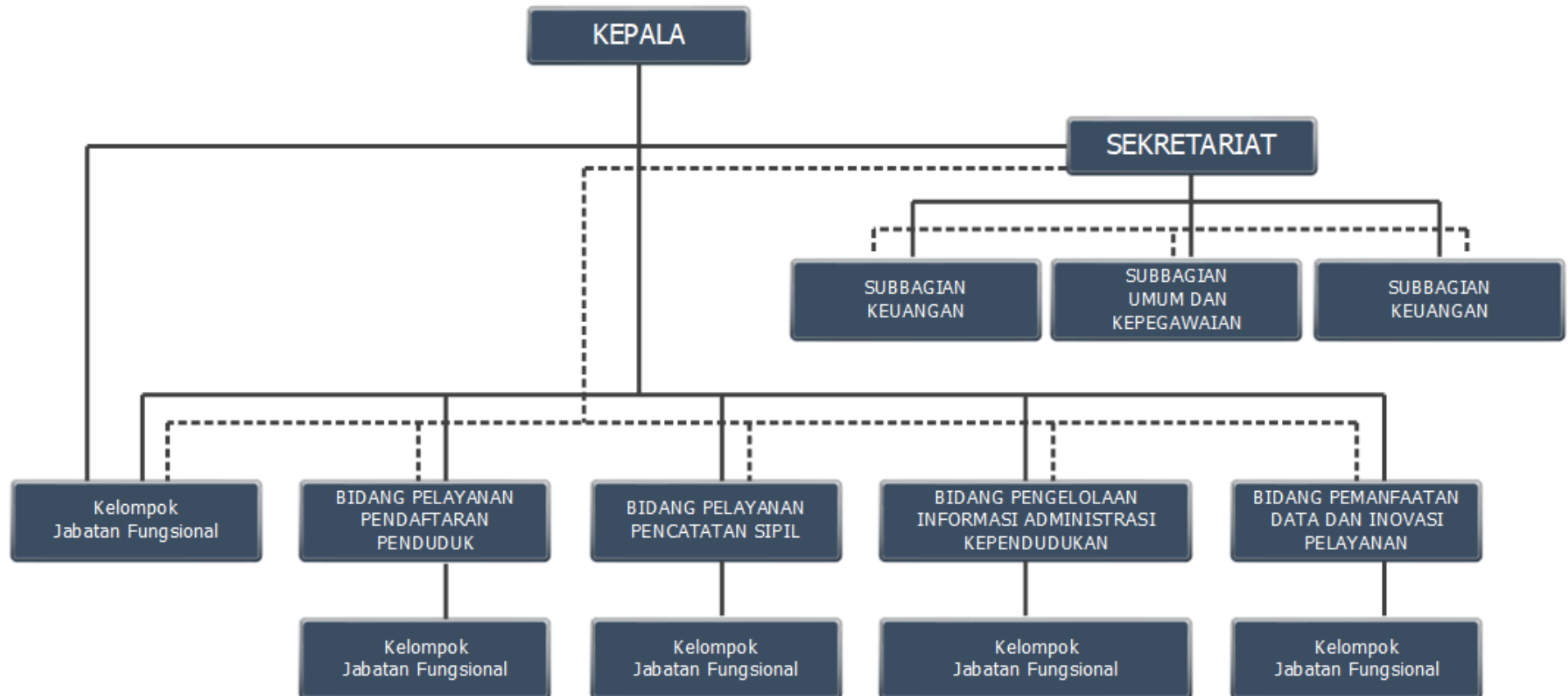

3.4 TUPOKSI

Berdasarkan Peraturan Bupati Kabupaten Purwakarta Nomor 237 Tahun 2021 tentang Kedudukan, Susunan Organisasi, Tugas Dan Fungsi, Serta Tata Kerja Dinas Kependudukan Dan Pencatatan Sipil adalah sebagai berikut :

1. Kepala Dinas mempunyai tugas memimpin, mengkoordinasikan dan mengendalikan Dinas dalam melaksanakan Urusan Pemerintahan bidang Kependudukan dan Pencatatan Sipil yang menjadi kewenangan Daerah dan tugas pembantuan yang diberikan kepada Daerah., dalam melaksanakan tugas sebagaimana dimaksud Kepala Dinas mempunyai fungsi :
 - A. Perumusan dan penetapan kebijakan, program, dan kegiatan urusan pemerintahan bidang kependudukan dan pencatatan sipil.
 - B. Penyelenggaraan urusan Pemerintahan Bidang Kependudukan dan Pencatatan Sipil
 - C. Pembinaan dan pelaksanaan tugas urusan pemerintahan bidang kependudukan dan pencatatan sipil.
 - D. Pemantauan, evaluasi, dan pelaporan atas penyelenggaraan urusan pemerintahan bidang kependudukan dan pencatatan sipil.
 - E. Pembinaan ketatausahaan Dinas.
 - F. Pelaksanaan Tugas lain yang diberikan oleh Bupati sesuai dengan lingkup Tugas dan Fungsinya.

2. Sekretariat mempunyai tugas membantu kepala dinas dalam memimpin dan mengkoordinasikan penyelenggaraan urusan kesekretariatan yang meliputi perencanaan dan pelaporan, keuangan, serta kepegawaian dan administrasi umum. dalam melaksanakan tugas sebagaimana dimaksud Sekretaris mempunyai fungsi:
 - A. Pengkoordinasian penyusunan dokumen perencanaan dan pelaporan dinas;
 - B. Pelaksanaan manajemen dan administrasi keuangan dinas;
 - C. Pelaksanaan manajemen dan administrasi kepegawaian;
 - D. Pelaksanaan administrasi dokumen dinas dan kearsipan;
 - E. Pengelolaan sarana dan prasarana kerja dinas;
 - F. Pelaksanaan tugas lain yang diberikan Kepala Dinas sesuai lingkup tugas dan fungsinya;

3. Kepala Bidang Pelayanan Pendaftaran Penduduk mempunyai tugas melaksanakan pengelolaan urusan pemerintah daerah di bidang pelayanan pendaftaran penduduk, dalam melaksanakan tugas sebagaimana dimaksud Bidang Pendaftaran Penduduk mempunyai fungsi :
 - A. Perumusan kebijakan teknis dibidang pelayanan pendaftaran penduduk;
 - B. Pengelolaan urusan pemerintahan dan pelayanan umum di bidang pendaftaran penduduk;
 - C. Pembinaan, pengawasan dan pengendalian pelaksanaan tugas bidang pelayanan pendaftaran penduduk administrasi penduduk pindah datang; dan
 - D. Pelaksanaan tugas lain yang diberikan Kepala Dinas sesuai dengan tugas dan fungsinya;

4. Kepala Bidang Pelayanan Pencatatan Sipil mempunyai tugas melaksanakan pengelolaan urusan pemerintah daerah di bidang pencatatan sipil, Bidang Pelayanan Pencatatan Sipil mempunyai fungsi :
 - A. Perumusan kebijakan teknis dibidang pelayanan pencatatan sipil;
 - B. Pengelolaan urusan pemerintahan dan pelayanan umum di bidang pencatatan sipil;
 - C. Pembinaan, pengawasan dan pengendalian pelaksanaan tugas bidang kelahiran dan kematian, perkawinan, perceraian, dan pengesahan pengangkatan anak; dan
 - D. Pelaksanaan tugas lain yang diberikan Kepala Dinas sesuai dengan tugas dan fungsinya;

5. Kepala Bidang Pengelolaan Informasi Administrasi Kependudukan mempunyai tugas melaksanakan pengelolaan urusan pemerintah daerah di bidang pengelolaan informasi administrasi kependudukan, Bidang Pengelolaan Informasi Administrasi Kependudukan mempunyai fungsi :
 - A. Perumusan kebijakan teknis dibidang pengelolaan informasi administrasi kependudukan;
 - B. Pengelolaan urusan pemerintahan dan pelayanan umum di bidang pengelolaan informasi administrasi kependudukan;

- C. Pembinaan, pengawasan dan pengendalian pelaksanaan tugas bidang pengelolaan informasi administrasi kependudukan;
 - D. Pelaksanaan tugas lain yang diberikan Kepala Dinas sesuai dengan tugas dan fungsinya;
6. Kepala Bidang Pemanfaatan Data dan Inovasi Pelayanan mempunyai tugas melaksanakan pengelolaan urusan pemerintah daerah di bidang pemanfaatan data dan inovasi pelayanan, Bidang Bidang Pemanfaatan Data dan Inovasi Pelayanan mempunyai fungsi :
- A. Perumusan kebijakan teknis dibidang pemanfaatan data dan inovasi pelayanan;
 - B. Pengelolaan urusan pemerintahan dan pelayanan umum di bidang pemanfaatan data dan inovasi pelayanan;
 - C. Pembinaan, pengawasan dan pengendalian pelaksanaan tugas bidang pemanfaatan data dan inovasi pelayanan;
 - D. Pelaksanaan tugas lain yang diberikan Kepala Dinas sesuai dengan tugas dan fungsinya;
7. Kelompok Jabatan Fungsional mempunyai tugas melaksanakan sebagian tugas dinas secara professional sesuai dengan tugas jabatannya berdasarkan ketentuan perundang-undangan.

3.5 JUMLAH PEGAWAI

Sumberdaya aparatur merupakan salah satu faktor penting didalam upaya mewujudkan visi dan misi organisasi, dengan jumlah aparatur yang cukup dan didukung kemampuan yang mumpuni maka pelaksanaan pelayanan kepada warga dalam bidang kependudukan dan pencatatan sipil akan berjalan dengan baik, lancar dan tertib sesuai dengan standar operasional prosedur yang telah ditetapkan, adapun jumlah aparatur pada Dinas Kependudukan dan Pencatatan Sipil Kabupaten Purwakarta tahun 2022 dengan jumlah pegawai sebanyak 121 orang tersebar di 17 Kecamatan dan Kabupaten dengan uraian rinci sebagai berikut :

Tabel 3. Jumlah Pegawai Disdukcapil Kabupaten Purwakarta

| No | Uraian | Jumlah | Keterangan |
|-----|--------------------|--------|------------|
| 1. | Kepala | 1 | |
| 2. | Sekretaris | 1 | |
| 3. | Kepala Bidang | 4 | |
| 4. | Kasubag | 2 | |
| 5. | Jabatan Fungsional | 27 | |
| 6. | Operator Kabupaten | 12 | |
| 7. | Operator Kecamatan | 36 | |
| 8. | Front Office | 5 | |
| 9. | Pelaksana PNS | 19 | |
| 10. | Pelaksana Non PNS | 12 | |
| 11. | Jumlah | 118 | |

BAB IV PENGELOLAAN PELAYANAN KEPENDUDUKAN DAN PENCATATAN SIPIL

4.1 JARINGAN SIAK

Pengelolaan sistem informasi administrasi kependudukan (SIAK) on line lokal dimulai sejak tahun 2010 yang diawali dengan melakukan kerja sama dengan PT. Telkom Indonesia Tbk untuk pemanfaatan layanan *Solution For Enterprise Network* (SEN) dengan surat perjanjian Nomor : 09/KPA/DISDUKCAPIL/2010, tanggal 19 Juli 2010 dan dengan PT. Telekomunikasi Selular dengan memanfaatkan layanan koneksi jaringan dengan small remote office (SRO) dengan surat perjanjian nomor : 14/KPA/DISDUKCAPIL/2010, tanggal 30 Agustus 2010 untuk 17 titik layanan tingkat Kecamatan dan satu titik layanan di kabupaten, pemanfaatan jaringan SIAK on line secara resmi dilaksanakan sejak tanggal 3 Januari 2011 melalui upacara pencahangan oleh Bupati Purwakarta dan Dirjen Administrasi Kependudukan dan Pencatatan Sipil di Desa Bungursari Kecamatan Bungursari sekaligus penyerahan Surat Pemberitahuan Nomor Induk Kependudukan (SPN) bagi masyarakat Purwakarta sebagai dasar untuk melakukan perekaman biodata dan biometrik kemudian pada tahun 2012 pada bulan April tepatnya di Desa Wanayasa Kecamatan Wanayasa mulai dilaksanakan perekaman biodata dan biometrik untuk penerbitan KTP elektronik kemudian hasil perekaman dilakukan pencetakan fisik KTP elektronik dan terhitung tanggal 31 Desember 2014 KTP konvensional dinyatakan tidak berlaku sejalan dengan itu pula maka terhitung Januari 2015 SIAK *on line* lokal kabupaten Purwakarta yang semula penerbitan KTP konvensional dan Kartu Keluarga (KK) dapat diterbitkan di Desa/Kelurahan ditarik kembali ke kecamatan untuk penerbitan Kartu Keluarga dan ke kabupaten untuk penerbitan KTP elektronik.

Dalam upaya menjaga keamanan dari sisi jaringan (*security*) terhadap kartu Halo agar tidak bisa dipergunakan untuk kepentingan lain selain untuk kepentingan administrasi kependudukan dan pencatatan sipil dibuatkan corporate APN dengan nama DKPS PWK sedangkan untuk keamanan data agar data base kependudukan yang telah terbangun dan terkoneksi ke server tingkat pusat dibuatkan hak akses bagi pemegang otoritas baik untuk tingkat Kabupaten dan Kecamatan satu sama lainnya tidak mengetahuinya, seiring dengan kebijakan

dalam pengelolaan SIAK kerjasama dengan PT. Telkom Indonesia dan PT. Telkomsel pada tahun 2019 secara resmi berakhir selanjutnya Disdukcapil melakukan kerjasama dengan PT. XL.

Selain jaringan yang dikelola langsung oleh Disdukcapil pemerintah pusat melalui Ditjendukcapil Kementerian Dalam Negeri memfasilitasi jaringan secara nasional untuk pelayanan perekaman dan penerbitan dokumen kependudukan yang dimulai sejak tahun 2012, adapun rincian sebaran jaringan dan lokasi pelayanan yang difasilitasi Ditjendukcapil adalah sebagai berikut :

Tabel 4. Jaringan SIAK Online Tingkat Kecamatan dan Kabupaten

| No | Uraian | Jumlah layanan | Keterangan |
|-----|--------------|----------------|------------|
| 1. | Purwakarta | 1 | |
| 2. | Babakancikao | 1 | |
| 3. | Pasawahan | 1 | |
| 4. | Pondoksalam | 1 | |
| 5. | Jatiluhur | 1 | |
| 6. | Sukasari | 1 | |
| 7. | Campaka | 1 | |
| 8. | Cibatu | 1 | |
| 9. | Bungursari | 1 | |
| 10. | Plered | 1 | |

| No | Uraian | Jumlah layanan | Keterangan |
|-----|------------|----------------|------------|
| 11. | Sukatani | 1 | |
| 12. | Tegalwaru | 1 | |
| 13. | Darangdan | 1 | |
| 14. | Bojong | 1 | |
| 15. | Wanayasa | 1 | |
| 16. | Kiarapedes | 1 | |
| 17. | Maniis | 1 | |
| 18. | Kabupaten | 1 | |
| | Jumlah : | 18 | |

4.2 SUMBERDAYA PENGELOLA SIAK

Dalam upaya pelaksanaan pelayanan administrasi kependudukan dan pencatatan sipil di Kabupaten Purwakarta diperlukan jumlah sumberdaya manusia dalam hal ini pegawai sesuai dengan jumlah perangkat dan rentang kendali yang harus dikelola baik yang ada pada kecamatan maupun kabupaten, petugas-petugas tersebut terdiri dari petugas operator kecamatan, operator pendaftaran penduduk, operator pencatatan sipil, front office dan administrator dan semua pegawai tersebut merupakan pegawai organik Dinas Kependudukan dan Pencatatan Sipil Kabupaten Purwakarta, adapun rinciannya sebagai berikut :

Tabel 5. Operator SIAK 2022

| No | Kecamatan | Korwil/Operator Kecamatan | Dafduk | Capil | Admin | Front Office | Ket |
|-----|--------------|---------------------------|--------|-------|-------|--------------|-----|
| 1. | Purwakarta | 3 | - | - | - | - | |
| 2. | Babakancikao | 2 | - | - | - | - | |
| 3. | Pasawahan | 2 | - | - | - | - | |
| 4. | Pondoksalam | 2 | - | - | - | - | |
| 5. | Jatiluhur | 2 | - | - | - | - | |
| 6. | Sukasari | 2 | - | - | - | - | |
| 7. | Campaka | 2 | - | - | - | - | |
| 8. | Cibatu | 2 | - | - | - | - | |
| 9. | Bungursari | 2 | - | - | - | - | |
| 10. | Plered | 3 | - | - | - | - | |
| 11. | Sukatani | 2 | - | - | - | - | |
| 12. | Tegalwaru | 2 | - | - | - | - | |
| 13. | Darangdan | 2 | - | - | - | - | |
| 14. | Bojong | 2 | - | - | - | - | |
| 15. | Wanayasa | 2 | - | - | - | - | |
| 16. | Kiarapedes | 2 | - | - | - | - | |
| 17. | Maniis | 2 | - | - | - | - | |
| 18. | Kabupaten | 6 | 8 | 8 | 3 | 5 | |
| | Jumlah : | 42 | 0 | 0 | 0 | 0 | |

4.3 PERALATAN DAN PERLENGKAPAN SIAK DAN KTP ELEKTRONIK

Sarana dan prasarana yang diperlukan dalam pelaksanaan program Sistem Informasi Administrasi Kependudukan (SIAK) on line terdiri dari perangkat lunak berupa software dan perangkat keras yang meliputi server, UPS, CPU, monitor, keyboard, most, kartu, modem, printer KK, background, tripod, kamera digital dan lainnya, adapun peralatan yang tersebar pada 17 kecamatan dan Kabupaten sebagai berikut :

Tabel 6. Perlengkapan SIAK Tingkat Kecamatan Asset Disdukcapil

| No | Kecamatan | Jenis Perangkat | | | | | | | |
|-----|--------------|-----------------|-----|---------|-----------------|---------------|-------|----------|-------|
| | | Kartu | Cpu | Monitor | Printer Inkject | PC All In One | Mouse | Keyboard | Modem |
| 1. | Purwakarta | 1 | 1 | 1 | 2 | 1 | 2 | 2 | 0 |
| 2. | Campaka | 1 | 2 | 2 | 2 | 1 | 3 | 3 | 1 |
| 3. | Jatiluhur | 1 | 1 | 1 | 1 | 1 | 2 | 2 | 1 |
| 4. | Plered | 1 | 2 | 2 | 2 | 1 | 2 | 2 | 2 |
| 5. | Sukatani | 1 | 2 | 2 | 1 | 1 | 2 | 2 | 1 |
| 6. | Darangdan | 1 | 1 | 1 | 2 | 1 | 2 | 2 | 1 |
| 7. | Maniis | 1 | 1 | 1 | 1 | 1 | 2 | 2 | 1 |
| 8. | Tegalwaru | 1 | 1 | 1 | 1 | 1 | 2 | 2 | 1 |
| 9. | Wanayasa | 1 | 2 | 2 | 1 | 1 | 3 | 3 | 1 |
| 10. | Pasawahan | 1 | 2 | 2 | 1 | 1 | 3 | 3 | 1 |
| 11. | Bojong | 1 | 2 | 2 | 2 | - | 2 | 2 | 1 |
| 12. | Babakancikao | 1 | 2 | 2 | 2 | 1 | 2 | 2 | 1 |
| 13. | Bungursari | 1 | 1 | 1 | 2 | 1 | 2 | 2 | 1 |
| 14. | Cibatu | 1 | 2 | 2 | 1 | - | 2 | 2 | 1 |
| 15. | Sukasari | 1 | 2 | 2 | 2 | - | 2 | 2 | 1 |
| 16. | Pondoksalam | 1 | 1 | 1 | 2 | 1 | 2 | 2 | 1 |
| 17. | Kiarapedes | 1 | 1 | 1 | 1 | 1 | 2 | 2 | 1 |
| | Jumlah : | 17 | 26 | 26 | 26 | 14 | 37 | 37 | 17 |

Tabel 7 Perangkat Lunak SIAK Tahun 2021

| No | Dinas/Kecamatan | Jenis Perangkat Lunak | | | | | | | |
|-----|-----------------|-----------------------|----------------------|--------|-------------------|-------------------|-------------------|-------------------|--------|
| | | Aplikasi SIAK | Aplikasi Konsolidasi | Oracle | OS Windows Server | OS Windows Client | Anti Virus Server | Anti virus client | Jumlah |
| 1. | Kantor Dinas | V80.3.3 | - | 2 | 2 | 18 | 2 | 18 | 43 |
| 2. | Purwakarta | V80.3.3 | - | - | - | 3 | - | 3 | 6 |
| 3. | Campaka | V80.3.3 | - | - | - | 3 | - | 3 | 6 |
| 4. | Jatiluhur | V80.3.3 | - | - | - | 3 | - | 3 | 6 |
| 5. | Plered | V80.3.3 | - | - | - | 3 | - | 3 | 6 |
| 6. | Sukatani | V80.3.3 | - | - | - | 3 | - | 3 | 6 |
| 7. | Darangdan | V80.3.3 | - | - | - | 3 | - | 3 | 6 |
| 8. | Maniis | V80.3.3 | - | - | - | 3 | - | 3 | 6 |
| 9. | Tegalwaru | V80.3.3 | - | - | - | 3 | - | 3 | 6 |
| 10. | Wanayasa | V80.3.3 | - | - | - | 3 | - | 3 | 6 |
| 11. | Pasawahan | V80.3.3 | - | - | - | 3 | - | 3 | 6 |
| 12. | Bojong | V80.3.3 | - | - | - | 3 | - | 3 | 6 |
| 13. | Babakancikao | V80.3.3 | - | - | - | 3 | - | 3 | 6 |
| 14. | Bungursari | V80.3.3 | - | - | - | 3 | - | 3 | 6 |

| No | Dinas/Kecamatan | Jenis Perangkat Lunak | | | | | | | |
|-----|-----------------|-----------------------|----------------------|--------|-------------------|-------------------|-------------------|-------------------|--------|
| | | Aplikasi SIAK | Aplikasi Konsolidasi | Oracle | OS Windows Server | OS Windows Client | Anti Virus Server | Anti virus client | Jumlah |
| 15. | Cibatu | V80.3.3 | - | - | - | 3 | - | 3 | 6 |
| 16. | Sukasari | V80.3.3 | - | - | - | 3 | - | 3 | 6 |
| 17. | Pondoksalam | V80.3.3 | - | - | - | 3 | - | 3 | 6 |
| 18. | Kiarapedes | V80.3.3 | - | - | - | 3 | - | 3 | 6 |
| | Jumlah : | | 0 | 2 | 2 | 69 | 2 | 69 | 145 |

Tabel 8. Perangkat Pendukung SIAK

| No | Dinas/Kecamatan | Jenis Perangkat | | | | | |
|----|-----------------|-----------------|----|-----------------|-------------------|---------------------|--------|
| | | Genset | AC | Mesin Plong KTP | Mesin lamina ting | Instalasi Perangkat | Jumlah |
| 1. | Kantor Dinas | 4 | 2 | 2 | 1 | 1 | 10 |
| 2. | Purwakarta | - | - | - | - | - | - |
| 3. | Campaka | - | - | - | - | - | - |
| 4. | Jatiluhur | - | - | - | - | - | - |
| 5. | Plered | - | - | - | - | - | - |

| No | Dinas/Kecamatan | Jenis Perangkat | | | | | |
|-----|-----------------|-----------------|----|-----------------|-------------------|---------------------|--------|
| | | Genset | AC | Mesin Plong KTP | Mesin lamina ting | Instalasi Perangkat | Jumlah |
| 6. | Sukatani | - | - | - | - | - | - |
| 7. | Darangdan | - | - | - | - | - | - |
| 8. | Maniis | - | - | - | - | - | - |
| 9. | Tegalwaru | - | - | - | - | - | - |
| 10. | Wanayasa | - | - | - | - | - | - |
| 11. | Pasawahan | - | - | - | - | - | - |
| 12. | Bojong | - | - | - | - | - | - |
| 13. | Babakancikao | - | - | - | - | - | - |
| 14. | Bungursari | - | - | - | - | - | - |
| 15. | Cibatu | - | - | - | - | - | - |
| 16. | Sukasari | - | - | - | - | - | - |
| 17. | Pondoksalam | - | - | - | - | - | - |
| 18. | Kiarapedes | - | - | - | - | - | - |
| | Jumlah : | 4 | 2 | 2 | 1 | 1 | 10 |

Tabel 9. Perangkat Keras KTP Elektronik tahun 2022

| No | Dinas/Kecamatan | Signatur Pad | Card Personalized Printer | Printer Ribbon Colour dan film | Smartcard Reader/Writer | UPS Server | UPS Client | Perangkat Mobile enrolment |
|-----|-----------------|--------------|---------------------------|--------------------------------|-------------------------|------------|------------|----------------------------|
| 1. | Kantor Dinas | 2 | 3 | 3 | 3 | 1 | - | 1 |
| 2. | Purwakarta | - | - | - | - | - | - | - |
| 3. | Campaka | 1 | 1 | 1 | 1 | - | - | - |
| 4. | Jatiluhur | 1 | - | - | - | - | - | - |
| 5. | Plered | 1 | 1 | 1 | 1 | - | - | - |
| 6. | Sukatani | 1 | - | - | - | - | - | - |
| 7. | Darangdan | 1 | 1 | 1 | 1 | - | - | - |
| 8. | Maniis | 1 | - | - | - | - | - | - |
| 9. | Tegalwaru | 1 | - | - | - | - | - | - |
| 10. | Wanayasa | 1 | 1 | 1 | 1 | - | - | - |
| 11. | Pasawahan | 1 | 1 | 1 | 1 | - | - | - |
| 12. | Bojong | 1 | - | - | - | - | - | - |
| 13. | Babakancikao | 1 | - | - | - | - | - | - |
| 14. | Bungursari | 1 | 1 | 1 | 1 | - | - | - |

| | | | | | | | | |
|-----|-------------|----|---|---|---|---|---|---|
| 15. | Cibatu | 1 | - | - | - | - | - | - |
| 16. | Sukasari | 1 | - | - | - | - | - | - |
| 17. | Pondoksalam | 1 | - | - | - | - | - | - |
| 18. | Kiarapedes | 1 | - | - | - | - | - | - |
| | Jumlah : | 18 | 9 | 9 | 9 | - | - | 1 |

| No | Dinas/Kecamatan | Signature Pad | Card Personalized Printer | Printer Ribbon Colour dan film | Smartcard Reader/Writer | UPS Server | UPS Client | Perangkat Mobile enrolment |
|----|-----------------|---------------|---------------------------|--------------------------------|-------------------------|------------|------------|----------------------------|
| 1. | Kantor Dinas | 2 | 3 | 3 | 3 | 1 | - | 1 |
| 2. | Purwakarta | - | - | - | - | - | - | - |
| 3. | Campaka | 1 | 1 | 1 | 1 | - | - | - |
| 4. | Jatiluhur | 1 | - | - | - | - | - | - |
| 5. | Plered | 1 | 1 | 1 | 1 | - | - | - |
| 6. | Sukatani | 1 | - | - | - | - | - | - |
| 7. | Darangdan | 1 | 1 | 1 | 1 | - | - | - |
| 8. | Maniis | 1 | - | - | - | - | - | - |
| 9. | Tegalwaru | 1 | - | - | - | - | - | - |

| No | Dinas/Kecamatan | Signature Pad | Card Personalized Printer | Printer Ribbon Colour dan film | Smartcard Reader/Writer | UPS Server | UPS Client | Perangkat Mobile enrolment |
|-----|-----------------|---------------|---------------------------|--------------------------------|-------------------------|------------|------------|----------------------------|
| 10. | Wanayasa | 1 | 1 | 1 | 1 | - | - | - |
| 11. | Pasawahan | 1 | 1 | 1 | 1 | - | - | - |
| 12. | Bojong | 1 | - | - | - | - | - | - |
| 13. | Babakancikao | 1 | - | - | - | - | - | - |
| 14. | Bungursari | 1 | 1 | 1 | 1 | - | - | - |
| 15. | Cibatu | 1 | - | - | - | - | - | - |
| 16. | Sukasari | 1 | - | - | - | - | - | - |
| 17. | Pondoksalam | 1 | - | - | - | - | - | - |
| 18. | Kiarapedes | 1 | - | - | - | - | - | - |
| | Jumlah : | 18 | 9 | 9 | 9 | - | - | 1 |

Tabel 10. Perangkat Lunak KTP Elektronik 2022

| No | Dinas/Kecamatan | Aplikasi BCard V.6 | Oracle | OS Windows Server | OS Windows Client | Anti Virus Server | Anti virus client |
|-----|--------------------------|--------------------|--------|-------------------|-------------------|-------------------|-------------------|
| 1. | Kantor Dinas | 3 | 1 | 1 | 3 | 1 | - |
| 2. | Mall Pelayanan Madu Kara | 1 | - | - | 1 | - | 1 |
| 3. | Purwakarta | - | - | - | - | - | - |
| 4. | Campaka | 1 | - | - | 1 | - | 1 |
| 5. | Jatiluhur | 1 | - | - | 1 | - | 1 |
| 6. | Plered | 1 | - | - | 1 | - | 1 |
| 7. | Sukatani | 1 | - | - | 1 | - | 1 |
| 8. | Darangdan | 1 | - | - | 1 | - | 1 |
| 9. | Maniis | 1 | - | - | 1 | - | 1 |
| 10. | Tegalwaru | 1 | - | - | 1 | - | 1 |
| 11. | Wanayasa | 1 | - | - | 1 | - | 1 |
| 12. | Pasawahan | 1 | - | - | 1 | - | 1 |
| 13. | Bojong | 1 | - | - | 1 | - | 1 |
| 14. | Babakancikao | 1 | - | - | 1 | - | 1 |
| 15. | Bungursari | 1 | - | - | 1 | - | 1 |

| No | Dinas/Kecamatan | Aplikasi BCard V.6 | Oracle | OS Windows Server | OS Windows Client | Anti Virus Server | Anti virus client |
|-----|-----------------|--------------------|--------|-------------------|-------------------|-------------------|-------------------|
| 16. | Cibatu | 1 | - | - | 1 | - | 1 |
| 17. | Sukasari | 1 | - | - | 1 | - | 1 |
| 18. | Pondoksalam | 1 | - | - | 1 | - | 1 |
| 19. | Kiarapedes | 1 | - | - | 1 | - | 1 |
| | Jumlah : | 20 | 1 | 1 | 20 | 1 | 17 |

4.4 PELAYANAN KEPENDUDUKAN DAN PENCATATAN SIPIL

Dalam upaya memberikan pelayanan istimewa kepada warga dan sekaligus meningkatkan kepemilikan dokumen peristiwa kependudukan dan peristiwa penting bagi seluruh warga Purwakarta berbagai upaya dilakukan melalui :

1. Pelayanan penerbitan akta kelahiran selesai dalam waktu 1 hari (one day service).
2. Pelayanan daring dokumen peristiwa kependudukan dan peristiwa penting yang dikelola oleh Disdukcapil dan Ditjendukcapil Kemendagri.
3. Pelayanan mobil keliling untuk perekaman KTP Elektronik bagi warga Sakit, jompo, ODGJ dan Difabel.
4. Pelayanan mobil keliling ke sekolah-sekolah untuk menjangkau penduduk atau anak sekolah sebagai wajib KTP pemula di SMU/SMK/MA/SLB.

4.5 PROTEKSI DATA KEPENDUDUKAN

Dalam upaya pengamanan data base sistem informasi administrasi kependudukan (SIAK) dari penyalahgunaan hak dan kepentingan lain yang dilakukan internal maupun eksternal maka proteksi merupakan kebutuhan mutlak yang harus dilakukan agar keamanan, akurasi dan bersih data dapat selalu terjaga, proteksi dimaksud dapat dilakukan melalui proteksi teknologi (IT) dan proteksi komitmen atau tanggungjawab dari petugas yang diberi kewenangan atau pemegang hak akses yang diwujudkan dalam bentuk formal berupa fakta integritas, terhadap proteksi komitmen dilakukan manakala proteksi teknologi (IT) belum mampu diterapkan, tentunya dengan proteksi diharapkan selain untuk keamanan, akurasi dan bersih data juga melindungi hak warga Negara sebagaimana diatur dalam Undang-Undang Nomor 24 Tahun 2013 tentang perubahan Undang-Undang Nomor 23 Tahun 2006 tentang Administrasi Kependudukan.

4.6 ISO 9001:205 dan 27001:2013

Pada tahun 2018 dilakukan audit eksternal sekaligus mutasi terhadap ISO 9001:2008 dan ISO 27001:2013 dengan hasil audit terdapat penyesuaian standar operasional prosedur terhadap beberapa jenis pelayanan dengan mengacu kepada kebijakan pemerintah pusat dan secara keseluruhan hasil audit eksternal yang dilakukan lembaga independen menyatakan bahwa Dinas Kependudukan dan Pencatatan Sipil Kabupaten Purwakarta telah lulus dalam audit pengawasan dan mutasi menjadi standar ISO 9001:2015 tentang mutu layanan dan ISO 27001:2013 tentang keamanan informasi secara rinci tertuang dalam Standar Operasional Prosedur (SOP) adapun uraian rinci sebagai berikut di bawah ini :

Tabel 11 Standar Operasional Prosedur (SOP) ISO 9001:2015

| No | Nama SOP | NO SOP |
|----|-----------------------------------|-----------|
| 1. | Mekanisme Pengajuan Gaji | S-SDP-013 |
| 2. | Mekanisme Pengajuan TTP | S-SDP-014 |
| 3. | Mekanisme Pencairan dana kegiatan | S-SDP-016 |

| No | Nama SOP | NO SOP |
|-----------|---|---------------|
| 4. | Mekanisme Pengajuan honorarium tenaga kontrak | S-SDP-015 |
| 6. | Mekanisme pengajuan kenaikan gaji berkala Golongan I,II,III | S-SDP-008 |
| 7. | Mekanisme Pengajuan surat masuk | S-SDP-001 |
| 8. | Mekanisme Pengajuan surat keluar | S-SDP-002 |
| 9. | Mekanisme Penerimaan,penyimpanan dan pengeluaran Barang | S-SDP-003 |
| 10. | Mekanisme Pengajuan Barang | S-SDP-004 |
| 11. | Mekanisme Pengajuan Kenaikan Pangkat | S-SDP-010 |
| 12. | Mekanisme Pengajuan Mutasi Keluarga | S-SDP-011 |
| 13. | Mekanisme Pengajuan Pensiun | S-SDP-012 |
| 14. | Mekanisme Pengajuan Karis / Karsu | S-SDP-007 |
| 15. | Mekanisme Pengajuan Kartu Pegawai | S-SDP-005 |
| 16. | Mekanisme Pengajuan Taspen | S-SDP-006 |
| 17. | Mekanisme Penyusunan Kerja | S-SDP-019 |
| 18. | Mekanisme Penyusunan Renjra | S-SDP-020 |
| 19. | Mekanisme Penyusunan LAKIP | S-SDP-021 |
| 20. | Mekanisme Penyusunan RKA/DPA /RPKA | S-SDP-018 |
| 21 | Penerbitan Kutipan Akta Kelahiran | SM-PS-01 |

| No | Nama SOP | NO SOP |
|-----------|--|---------------|
| 22 | Penerbitan Kutipan Akta Kelahiran Ke II dan seterusnya | SM-PS-03 |
| 23 | Penerbitan Kutipan Akta Kematian Bagi WNI/WNA | SM-PS-04 |
| 24 | Penerbitan Kutipan Akta Perubahan Nama Bagi WNI/WNA | SM-PS-05 |
| 25 | Penerbitan Kutipan Akta Perkawinan | SM-PS-08 |
| 26 | Penerbitan Kutipan Akta Perkawinan Ke II Dan seterusnya | SM-PS-09 |
| 27 | Penerbitan Kutipan Akta Perceraian | SM-PS-06 |
| 28 | Penerbitan Kutipan Akta Perceraian Ke II dan seterusnya | SM-PS-07 |
| 29 | Penerbitan Kutipan Akta Pengangkatan Anak | |
| 30 | Penerbitan Kutipan Akta Pengakuan dan Pengesahan Anak | SM-PS-10 |
| 31 | Penerbitan Kartu Keluarga | SM-PK-01 |
| 32 | Penerbitan Kartu Keluarga Karena Hilang, rusak, atau tidak dapat di gunakan | SM-PK-02 |
| 33 | Penerbitan Elektronik Kartu Tanda Penduduk | SM-PK-03 |
| 34 | Surat Pindah Datang antar Provinsi / Kabupaten / Kota | SM-PK-04 |
| 35 | Surat Keterangan pindah/Datang dari Luar Negeri | SM-PK-06 |
| 36 | Surat Keterangan Tempat Tinggal | SM-PK-08 |
| 37 | Penerbitan Surat Keterangan Tempat Tinggal Karena hilang, rusak dan atau terlambat | SM-PK-09 |
| 38 | Penerbitan KIK | SM-PK-10 |

ISO 27001:2013 tentang manajemen keamanan informasi, terdapat empat 4 aspek pokok prosedur yang diaudit yaitu prosedur sumberdaya manusia pengelola SIAK, prosedur hukum terkait kontrak kerja dengan pihak ketiga sebagai penyedia layanan informasi, prosedur keamanan server dan prosedur hak cipta, adapun dokumen internal manajemen keamanan informasi adalah sebagai berikut :

Tabel 12. Dokumen Internal ISO 27000:1

| No | Nama Dokumen | Kode Dokumen | Tanggal Terbit | No Revisi |
|-----|---|--------------|----------------|-----------|
| 1. | Statement Of Applicability | | | |
| 2. | Rencana Project Sistem Manajemen Keamanan Informasi (SMKI). | MM.01 | 10 Juni 2013 | |
| 3. | Visi dan Misi | MM-VM-01 | 10 Juni 2013 | |
| 4. | Tugas Pokok dan Fungsi | MM-TPF-01 | 10 Juni 2013 | |
| 5. | Bisnis Proses | MM-BP-01 | 10 Juni 2013 | |
| 6. | Ruang Lingkup | MM-RL-01 | 10 Juni 2013 | |
| 7. | Struktur Organisasi (Job Diskripsi) | MM-SO-01 | 10 Juni 2013 | |
| 8. | Kebijakan Mutu | MM-KM-01 | 10 Juni 2013 | |
| 9. | Prosedur Internal Audit | PRO-IA-01 | 10 Juni 2013 | |
| 10. | Prosedur Kebijakan Penggunaan Aset Yang diterima | PRO-KPA-01 | 10 Juni 2013 | |
| 11. | Prosedur Pengendalian Dokumen dan Pengendalian Rekaman | PRO-DRC-01 | 10 Juni 2013 | |

| No | Nama Dokumen | Kode Dokumen | Tanggal Terbit | No Revisi |
|-----|--|--------------|----------------|-----------|
| 12. | Prosedur Identifikasi Kebutuhan | PRO-IR-01 | 10 Juni 2013 | |
| 13. | Prosedur Penanganan Masalah | PRO-PM-01 | 10 Juni 2013 | |
| 14. | Prosedur Kebijakan Penanganan Informasi | PRO-PHC-01 | 10 Juni 2013 | |
| 15. | Prosedur Penilaian Resiko dan Metodologi Pengelolaan Resiko | PRO-RA-01 | 10 Juni 2013 | |
| 16. | Prosedur Pengadaan, Pengembangan dan Pemeliharaan Sistem Informasi | PRO-P3SI-01 | 10 Juni 2013 | |
| 17. | Prosedur Human Resources Security | PRO-HRS-01 | 10 Juni 2013 | |
| 18. | Prosedur Penggunaan Laptop dan Flash Disk | PRO-PLF-01 | 10 Juni 2013 | |
| 19. | Prosedur Akses Email dan Internet | PRO-AEI-01 | 10 Juni 2013 | |
| 20. | Prosedur Legal | PRO-LG-01 | 10 Juni 2013 | |
| 21. | Lampiran Prosedur Pengendalian Dokumen dan Pengendalian Rekaman | LA-DRC-01 | 10 Juni 2013 | |



Gambar 3. ISO 9001:2015 dan ISO 27001:2013 Dinas Kependudukan dan Pencatatan Sipil Kab. Purwakarta

BAB V KUANTITAS PENDUDUK

5.1 PERSEBARAN PENDUDUK

1. JUMLAH DAN PERSEBARAN PENDUDUK

Jumlah penduduk kabupaten Purwakarta berdasarkan Data hasil Konsolidasi Bersih (DKB) pada semester II tahun 2022 sebanyak 1.020.994 jiwa tersebar di 17 Kecamatan, 9 Kelurahan dan 183 Desa, jumlah penduduk Kabupaten Purwakarta terbanyak berada di Kecamatan Purwakarta 182.722 jiwa atau 17,90% dan terkecil di Kecamatan Sukasari sebanyak 17.969 jiwa atau 1,76% dari jumlah penduduk kabupaten Purwakarta, adapun uraian rinci sebagai

Tabel 13. Sebaran Penduduk Menurut Kecamatan dan Jenis Kelamin

| NO | WILAYAH | JML L | JML P | JUMLAH | % |
|----|---------------|----------------|----------------|------------------|------------|
| 1 | PURWAKARTA | 91.721 | 91.051 | 182.772 | 17,90 |
| 2 | CAMPAKA | 25.460 | 25.235 | 50.695 | 4,97 |
| 3 | JATILUHUR | 37.966 | 37.168 | 75.134 | 7,36 |
| 4 | PLERED | 43.472 | 42.112 | 85.584 | 8,38 |
| 5 | SUKATANI | 40.798 | 39.329 | 80.127 | 7,85 |
| 6 | DARANGDAN | 36.932 | 35.679 | 72.611 | 7,11 |
| 7 | MANIIS | 19.027 | 18.173 | 37.200 | 3,64 |
| 8 | TEGALWARU | 28.114 | 26.932 | 55.046 | 5,39 |
| 9 | WANAYASA | 22.717 | 21.508 | 44.225 | 4,33 |
| 10 | PASAWAHAN | 25.478 | 24.695 | 50.173 | 4,91 |
| 11 | BOJONG | 27.889 | 26.352 | 54.241 | 5,31 |
| 12 | BABAKANCIKAO | 30.417 | 30.445 | 60.862 | 5,96 |
| 13 | BUNGURSARI | 30.511 | 30.454 | 60.965 | 5,97 |
| 14 | CIBATU | 16.342 | 16.123 | 32.465 | 3,18 |
| 15 | SUKASARI | 9.252 | 8.717 | 17.969 | 1,76 |
| 16 | PONDOKSALAM | 16.108 | 15.579 | 31.687 | 3,10 |
| 17 | KIARAPEDES | 14.952 | 14.286 | 29.238 | 2,86 |
| | JUMLAH | 517.156 | 503.838 | 1.020.994 | 100 |

2. LAJU PERTUMBUHAN PENDUDUK TAHUN 2022

Pertumbuhan penduduk merupakan angka yang menggambarkan penambahan jumlah penduduk yang dipengaruhi oleh pertumbuhan alamiah, migrasi penduduk dan pengaruh kebijakan, dalam menyajikan pertumbuhan penduduk di Kabupaten Purwakarta data yang dipergunakan berasal dari database Sistem Informasi Administrasi Kependudukan (SIAK) melalui pelaporan lahir, mati pindah dan datang (LAMPID), berdasarkan data tersebut bahwa jumlah penduduk Kabupaten Purwakarta pada tahun 2022 secara umum meningkat sebanyak 19.656 jiwa atau 1,93% dibandingkan dengan tahun 2021, berdasarkan kecamatan pertumbuhan penduduk tertinggi di kecamatan Sukatani sebesar 3,39% dan terendah kecamatan Purwakarta sebesar 0,80%, adapun secara rinci pertumbuhan penduduk pada tabel berikut di bawah ini :

Tabel 14. Laju Pertumbuhan Jumlah Penduduk Tahun 2022

| No | Kecamatan | Tahun 2021 | | Tahun 2022 | | % Angka Pertumbuhan Penduduk | Keterangan |
|----|--------------|------------|-------|------------|-------|------------------------------|------------|
| | | n (jiwa) | % | n (jiwa) | % | | |
| 1 | Purwakarta | 181.316 | 18,11 | 182.772 | 17,90 | 0,80 | |
| 2 | Campaka | 49.081 | 4,90 | 50.695 | 4,97 | 3,18 | |
| 3 | Jatiluhur | 73.690 | 7,36 | 75.134 | 7,36 | 1,92 | |
| 4 | Plered | 83.850 | 8,37 | 85.584 | 8,38 | 2,03 | |
| 5 | Sukatani | 77.409 | 7,73 | 80.127 | 7,85 | 3,39 | |
| 6 | Darangdan | 71.258 | 7,12 | 72.611 | 7,11 | 1,86 | |
| 7 | Maniis | 36.323 | 3,63 | 37.200 | 3,64 | 2,36 | |
| 8 | Tegalwaru | 53.589 | 5,35 | 55.046 | 5,39 | 2,65 | |
| 9 | Wanayasa | 43.609 | 4,36 | 44.225 | 4,33 | 1,39 | |
| 10 | Pasawahan | 49.671 | 4,96 | 50.173 | 4,91 | 1,00 | |
| 11 | Bojong | 53.101 | 5,30 | 54.241 | 5,31 | 2,10 | |
| 12 | Babakancikao | 59.356 | 5,93 | 60.862 | 5,96 | 2,47 | |
| 13 | Bungursari | 59.490 | 5,94 | 60.965 | 5,97 | 2,42 | |
| 14 | Cibatu | 31.993 | 3,20 | 32.465 | 3,18 | 1,45 | |
| 15 | Sukasari | 17.415 | 1,74 | 17.969 | 1,76 | 3,08 | |
| 16 | Pondoksalam | 31.194 | 3,12 | 31.687 | 3,10 | 1,56 | |
| 17 | Kiarapedes | 28.993 | 2,90 | 29.238 | 2,86 | 0,84 | |

3. PERBANDINGAN PENDUDUK BERDASARKAN JENIS KELAMIN

Jumlah penduduk kabupaten Purwakarta berdasarkan data konsolidasi bersih (DKB) semester II tahun 2022 sebanyak 1.020.994 jiwa tersebar pada 17 Kecamatan, 183 Desa dan 9 Kelurahan, menurut jenis kelamin laki-laki sebanyak 517.156 jiwa atau 50,65% dan perempuan sebanyak 503.838 atau 49,35% sedangkan perbandingan jenis kelamin per kecamatan terbanyak baik jenis kelamin laki-laki maupun perempuan di kecamatan Purwakarta laki-laki sebanyak 91.721 jiwa atau 50,18% perempuan 91.051 jiwa atau 49,82% dan terendah baik laki-laki maupun perempuan di Kecamatan Sukasari laki-laki sebanyak 9.252 jiwa atau 51,49% dan perempuan 8.717 jiwa atau 48,51%, adapun perbandingan penduduk berdasarkan jenis kelamin perkecamatan dan penduduk berdasarkan jenis kelamin per kabupaten dengan uraian sebagai berikut

Tabel 15. Perbandingan Penduduk Menurut Jenis Kelamin per Kecamatan Semester II 2022

| NO | KECAMATAN | JUMLAH PENDUDUK (JIWA) | LAKI - LAKI (JIWA) | % | PEREMPUAN (JIWA) | % |
|----|--------------|------------------------|--------------------|-------|------------------|-------|
| 1 | PURWAKARTA | 182.772 | 91.721 | 50,18 | 91.051 | 49,82 |
| 2 | CAMPAKA | 50.695 | 25.460 | 50,22 | 25.235 | 49,78 |
| 3 | JATILUHUR | 75.134 | 37.966 | 50,53 | 37.168 | 49,47 |
| 4 | PLERED | 85.584 | 43.472 | 50,79 | 42.112 | 49,21 |
| 5 | SUKATANI | 80.127 | 40.798 | 50,92 | 39.329 | 49,08 |
| 6 | DARANGDAN | 72.611 | 36.932 | 50,86 | 35.679 | 49,14 |
| 7 | MANIIS | 37.200 | 19.027 | 51,15 | 18.173 | 48,85 |
| 8 | TEGALWARU | 55.046 | 28.114 | 51,07 | 26.932 | 48,93 |
| 9 | WANAYASA | 44.225 | 22.717 | 51,37 | 21.508 | 48,63 |
| 10 | PASAWAHAN | 50.173 | 25.478 | 50,78 | 24.695 | 49,22 |
| 11 | BOJONG | 54.241 | 27.889 | 51,42 | 26.352 | 48,58 |
| 12 | BABAKANCIKAO | 60.862 | 30.417 | 49,98 | 30.445 | 50,02 |
| 13 | BUNGURSARI | 60.965 | 30.511 | 50,05 | 30.454 | 49,95 |
| 14 | CIBATU | 32.465 | 16.342 | 50,34 | 16.123 | 49,66 |
| 15 | SUKASARI | 17.969 | 9.252 | 51,49 | 8.717 | 48,51 |
| 16 | PONDOKSALAM | 31.687 | 16.108 | 50,83 | 15.579 | 49,17 |
| 17 | KIARAPEDES | 29.238 | 14.952 | 51,14 | 14.286 | 48,86 |
| | JUMLAH | 1.020.994 | 517.156 | 50,65 | 503.838 | 49,35 |

Tabel 16. Persentase Penduduk Menurut Jenis Kelamin per Kabupaten Semester II 2022

| NO | KECAMATAN | JUMLAH PENDUDUK (JIWA) | LAKI - LAKI (JIWA) | % | PEREMPUAN (JIWA) | % |
|----|--------------|---------------------------|-----------------------|-------|---------------------|-------|
| 1 | PURWAKARTA | 182.772 | 91.721 | 8,98 | 91.051 | 8,92 |
| 2 | CAMPAKA | 50.695 | 25.460 | 2,49 | 25.235 | 2,47 |
| 3 | JATILUHUR | 75.134 | 37.966 | 3,72 | 37.168 | 3,64 |
| 4 | PLERED | 85.584 | 43.472 | 4,26 | 42.112 | 4,12 |
| 5 | SUKATANI | 80.127 | 40.798 | 4,00 | 39.329 | 3,85 |
| 6 | DARANGDAN | 72.611 | 36.932 | 3,62 | 35.679 | 3,49 |
| 7 | MANIIS | 37.200 | 19.027 | 1,86 | 18.173 | 1,78 |
| 8 | TEGALWARU | 55.046 | 28.114 | 2,75 | 26.932 | 2,64 |
| 9 | WANAYASA | 44.225 | 22.717 | 2,22 | 21.508 | 2,11 |
| 10 | PASAWAHAN | 50.173 | 25.478 | 2,50 | 24.695 | 2,42 |
| 11 | BOJONG | 54.241 | 27.889 | 2,73 | 26.352 | 2,58 |
| 12 | BABAKANCIKAO | 60.862 | 30.417 | 2,98 | 30.445 | 2,98 |
| 13 | BUNGURSARI | 60.965 | 30.511 | 2,99 | 30.454 | 2,98 |
| 14 | CIBATU | 32.465 | 16.342 | 1,60 | 16.123 | 1,58 |
| 15 | SUKASARI | 17.969 | 9.252 | 0,91 | 8.717 | 0,85 |
| 16 | PONDOKSALAM | 31.687 | 16.108 | 1,58 | 15.579 | 1,53 |
| 17 | KIARAPEDES | 29.238 | 14.952 | 1,46 | 14.286 | 1,40 |
| | JUMLAH | 1.020.994 | 517.156 | 50,65 | 503.838 | 49,35 |

4. KEPADATAN PENDUDUK

Kepadatan penduduk dimaksudkan dalam upaya mengetahui seberapa banyak dalam satu luasan tertentu suatu wilayah dihuni oleh penduduk dan ini sangat berguna untuk penetapan kebijakan dan perencanaan pembangunan, kepadatan penduduk didasarkan kepada jumlah luas wilayah dan jumlah penduduk, jumlah penduduk kabupaten Purwakarta tahun 2022 jumlah penduduk 1.020.994 jiwa dan luas wilayah sebesar 971,72 km² maka secara umum untuk setiap km² didiami oleh ± 1.051 jiwa, berdasarkan kecamatan kepadatan tertinggi di

kecamatan Purwakarta untuk per km² sebanyak 7.361 jiwa dan terendah kecamatan Sukasari sebanyak 195 jiwa, uraian rinci perkecamatan sebagai berikut :

Tabel 17. Kepadatan Penduduk

| No | Kecamatan | Luas Wilayah | Jumlah Penduduk | Jiwa/Km ² | Keterangan |
|----|--------------|-----------------|-----------------|----------------------|------------|
| | | Km ² | (Jiwa) | | |
| 1 | Purwakarta | 24,83 | 182.772 | 7.361 | |
| 2 | Campaka | 43,6 | 50.695 | 1.163 | |
| 3 | Jatiluhur | 60,11 | 75.134 | 1.250 | |
| 4 | Plered | 31,48 | 85.584 | 2.719 | |
| 5 | Sukatani | 95,43 | 80.127 | 840 | |
| 6 | Darangdan | 67,39 | 72.611 | 1.077 | |
| 7 | Maniis | 71,64 | 37.200 | 519 | |
| 8 | Tegalwaru | 73,23 | 55.046 | 752 | |
| 9 | Wanayasa | 56,55 | 44.225 | 782 | |
| 10 | Pasawahan | 36,96 | 50.173 | 1.357 | |
| 11 | Bojong | 68,69 | 54.241 | 790 | |
| 12 | Babakancikao | 42,4 | 60.862 | 1.435 | |
| 13 | Bungursari | 56,5 | 60.965 | 1.079 | |
| 14 | Cibatu | 54,66 | 32.465 | 594 | |
| 15 | Sukasari | 92,01 | 17.969 | 195 | |
| 16 | Pondoksalam | 44,08 | 31.687 | 719 | |
| 17 | Kiarapedes | 52,16 | 29.238 | 561 | |
| | Jumlah | 971,72 | 1.020.994 | 1.051 | |

Rumus : Jumlah penduduk / Luas Wilayah

5.2 KOMPOSISI PENDUDUK MENURUT KARAKTERISTIK DEMOGRAFI

1. PENDUDUK BERDASARKAN STRUKTUR USIA DAN JENIS KELAMIN

Penduduk berdasarkan struktur usia dan jenis kelamin semester II tahun 2022 yang tersebar pada 17 Kecamatan berdasarkan struktur usia keadaan sampai dengan akhir Desember 2022, bahwa jumlah penduduk berdasarkan struktur usia 05-09 tahun sebanyak 95.929 jiwa atau 9,40% dan terendah pada struktur usia 70-74 tahun sebanyak 15.049 jiwa atau 1,47%, dengan data tersebut maka sangat diperlukan dalam penentuan dan penetapan kebijakan tentang kebutuhan akan pangan, perumahan, pendidikan, kesehatan dan yang lainnya, adapun uraian terinci adalah sebagai berikut :

Tabel 18. Jumlah dan Proporsi Penduduk Berdasarkan Struktur Usia dan Jenis Kelamin Tahun 2022

| No | Struktur Usia | Laki-Laki | Perempuan | Jumlah | (%) |
|--------|---------------|-----------|-----------|-----------|------|
| | | (Jiwa) | (Jiwa) | (Jiwa) | |
| 1. | 00-04 | 42.821 | 39.687 | 82.508 | 8,08 |
| 2. | 05-09 | 49620 | 46309 | 95.929 | 9,40 |
| 3. | 10-14 | 47478 | 44662 | 92.140 | 9,02 |
| 4. | 15-19 | 37942 | 37384 | 75.326 | 7,38 |
| 5. | 20-24 | 44184 | 42514 | 86.698 | 8,49 |
| 6. | 25-29 | 43051 | 41631 | 84.682 | 8,29 |
| 7. | 30-34 | 40232 | 38728 | 78.960 | 7,73 |
| 8. | 35-39 | 38086 | 37428 | 75.514 | 7,40 |
| 9. | 40-44 | 38784 | 39760 | 78.544 | 7,69 |
| 10. | 45-49 | 34307 | 35664 | 69.971 | 6,85 |
| 11. | 50-54 | 32112 | 31540 | 63.652 | 6,23 |
| 12. | 55-59 | 23491 | 22934 | 46.425 | 4,55 |
| 13. | 60-64 | 18141 | 17176 | 35.317 | 3,46 |
| 14. | 65-69 | 11870 | 11360 | 23.230 | 2,28 |
| 15. | 70-74 | 7441 | 7608 | 15.049 | 1,47 |
| 16. | > 75 | 7596 | 9453 | 17.049 | 1,67 |
| Jumlah | | 517.156 | 503.838 | 1.020.994 | 100 |

2. RASIO JENIS KELAMIN (SEX RATIO)

Rasio jenis kelamin menggambarkan perbandingan jumlah penduduk laki-laki terhadap setiap 100 orang penduduk perempuan, berdasarkan database SIAK bahwa rasio jenis kelamin kabupaten Purwakarta tahun 2022 sebesar 102,64 dengan demikian di kabupaten Purwakarta dari setiap 100 penduduk perempuan terdapat 103-104 orang penduduk laki-laki, dengan demikian rasio jenis kelamin sangat diperlukan untuk dapat dipergunakan dalam perencanaan pembangunan berbagai aspek untuk meningkatkan kesejahteraan masyarakat, karena berbagai kebutuhan hidup antara laki-laki dan perempuan berbeda, adapun secara rinci pada tabel berikut di bawah ini :

Tabel 19. Rasio Jenis Kelamin Per Kecamatan

| No | Kecamatan | Jenis Kelamin | | | Rasio Jenis Kelamin | Keterangan |
|----|--------------|--------------------|------------------|---------------|---------------------|------------|
| | | Laki - Laki (Jiwa) | Perempuan (Jiwa) | Jumlah (Jiwa) | | |
| 1 | PURWAKARTA | 91.721 | 91.051 | 182.772 | 100,74 | |
| 2 | CAMPAKA | 25.460 | 25.235 | 50.695 | 100,89 | |
| 3 | JATILUHUR | 37.966 | 37.168 | 75.134 | 102,15 | |
| 4 | PLERED | 43.472 | 42.112 | 85.584 | 103,23 | |
| 5 | SUKATANI | 40.798 | 39.329 | 80.127 | 103,74 | |
| 6 | DARANGDAN | 36.932 | 35.679 | 72.611 | 103,51 | |
| 7 | MANIIS | 19.027 | 18.173 | 37.200 | 104,70 | |
| 8 | TEGALWARU | 28.114 | 26.932 | 55.046 | 104,39 | |
| 9 | WANAYASA | 22.717 | 21.508 | 44.225 | 105,62 | |
| 10 | PASAWAHAN | 25.478 | 24.695 | 50.173 | 103,17 | |
| 11 | BOJONG | 27.889 | 26.352 | 54.241 | 105,83 | |
| 12 | BABAKANCIKAO | 30.417 | 30.445 | 60.862 | 99,91 | |
| 13 | BUNGURSARI | 30.511 | 30.454 | 60.965 | 100,19 | |
| 14 | CIBATU | 16.342 | 16.123 | 32.465 | 101,36 | |
| 15 | SUKASARI | 9.252 | 8.717 | 17.969 | 106,14 | |
| 16 | PONDOKSALAM | 16.108 | 15.579 | 31.687 | 103,40 | |
| 17 | KIARAPEDES | 14.952 | 14.286 | 29.238 | 104,66 | |
| | JUMLAH | 517.156 | 503.838 | 1.020.994 | 102,64 | |

$$\text{Rumus} = \text{Jumlah Penduduk Laki-Laki} / \text{Jumlah Penduduk Perempuan} * 100$$

3. RASIO KETERGANTUNGAN (DEPENDENCY RATIO)

Rasio ketergantungan merupakan salah satu indikator demografi yang penting, semakin tinggi dependency rasio menunjukkan semakin tinggi beban yang harus ditanggung penduduk usia produktif sedangkan rasio ketergantungan semakin rendah menunjukkan semakin rendah beban yang harus ditanggung penduduk usia produktif, penduduk tertanggung yaitu usia muda di bawah 15 tahun dan di atas 65 tahun umumnya diasumsikan sebagai penduduk yang belum dan tidak produktif yang secara ekonomis masih tergantung pada orang tua atau orang lainnya yang menanggung, penduduk usia 16–65 tahun merupakan penduduk usia kerja yang dianggap produktif atas asumsi dimaksud maka dapat digambarkan seberapa besar jumlah penduduk yang tergantung pada usia produktif.

Rasio ketergantungan didapat dengan membagi total jumlah penduduk usia belum dan tidak produktif dengan jumlah penduduk usia produktif, untuk kabupaten Purwakarta jumlah penduduk usia tidak produktif pada tahun 2022 sebanyak 325.905 jiwa dibagi usia produktif sebanyak 695.089 jiwa maka rasio ketergantungan kabupaten Purwakarta secara umum sebesar 46,89% artinya setiap 100 penduduk usia produktif menanggung 46-47 orang usia non produktif baik anak-anak maupun manula sedangkan pada tahun 2021 rasio ketergantungan sebesar 46,69% sehingga pada tahun 2022 meningkat 0,20%.

Perbandingan ketergantungan usia produktif dengan usia non produktif pada tahun 2021 sebesar 682.641 jiwa dengan tahun 2022 sebesar 695.089 jiwa terjadi peningkatan sebanyak 12.448 jiwa atau 1,82% begitu juga dengan usia belum dan tidak produktif tahun 2022 sebanyak 325.905 jiwa dibandingkan dengan tahun 2021 sebanyak 318.697 jiwa maka bertambah sebanyak 7.208 jiwa sehingga secara persentase mengalami peningkatan sebesar 2,25%, adapun perbandingan penduduk belum produktif, penduduk produktif dan tidak produktif dan rasio ketergantungan berdasarkan kecamatan tahun 2021 dan 2022 adalah sebagai berikut :

Tabel 20. Jumlah Penduduk Usia Muda, Usia Produktif dan Usia Tua Kabupaten Purwakarta Tahun 2021

| No | Kelompok Umur | Jenis Kelamin | | | % |
|-------------------|-------------------------------------|---------------|-----------|-----------|--------|
| | | Laki-Laki | Perempuan | Jumlah | |
| | | (Jiwa) | (Jiwa) | (Jiwa) | |
| 1. | Usia 0-14 thn (Usia Muda) | 136.141 | 127.218 | 263.359 | 26,30 |
| 2. | Usia 15-64 thn (Usia Produktif) | 343.586 | 339.056 | 682.641 | 68,17 |
| 3. | Usia >65 thn (Usia Tidak Produktif) | 26.953 | 28.385 | 55.338 | 5,53 |
| Jumlah Penduduk : | | 506.680 | 494.659 | 1.001.338 | 100,00 |

Tabel 21. Jumlah Penduduk Usia Muda, Usia Produktif dan Usia Tua Kabupaten Purwakarta Tahun 2022

| No | Kelompok Umur | Jenis Kelamin | | | % |
|-------------------|-------------------------------------|---------------|-----------|-----------|--------|
| | | Laki-Laki | Perempuan | Jumlah | |
| | | (Jiwa) | (Jiwa) | (Jiwa) | |
| 1. | Usia 0-14 thn (Usia Muda) | 139.919 | 130.658 | 270.577 | 26,50 |
| 2. | Usia 15-64 thn (Usia Produktif) | 350.330 | 344.759 | 695.089 | 68,08 |
| 3. | Usia >65 thn (Usia Tidak Produktif) | 26.907 | 28.421 | 55.328 | 5,42 |
| Jumlah Penduduk : | | 517.156 | 503.838 | 1.020.994 | 100,00 |

Tabel 22. Penduduk Berdasarkan Rasio Ketergantungan Per Kecamatan Tahun 2022

| No | Kecamatan | Usia 0-14 | Usia > 65 | Usia 15-64 | Jumlah | Rasio Ketergantungan (%) | | | | |
|-----|--------------|-----------|-----------|------------|-----------|--------------------------|---------|---------------|----------------|--------|
| | | | | | | Usia Belum Produktif | Usia TP | Jumlah UBP TP | Usia Produktif | Jumlah |
| 1. | Purwakarta | 46.232 | 9.521 | 127.019 | 182.772 | 25,29 | 5,21 | 30,50 | 69,50 | 100 |
| 2. | Campaka | 13.353 | 2.659 | 34.683 | 50.695 | 26,34 | 5,25 | 31,58 | 68,42 | 100 |
| 3. | Jatiluhur | 20.202 | 3.729 | 51.203 | 75.134 | 26,89 | 4,96 | 31,85 | 68,15 | 100 |
| 4. | Plered | 23.953 | 4.114 | 57.517 | 85.584 | 27,99 | 4,81 | 32,79 | 67,21 | 100 |
| 5. | Sukatani | 22.727 | 3.925 | 53.475 | 80.127 | 28,36 | 4,90 | 33,26 | 66,74 | 100 |
| 6. | Darangdan | 19.003 | 4.574 | 49.034 | 72.611 | 26,17 | 6,30 | 32,47 | 67,53 | 100 |
| 7. | Maniis | 10.929 | 1.672 | 24.599 | 37.200 | 29,38 | 4,49 | 33,87 | 66,13 | 100 |
| 8. | Tegalwaru | 14.895 | 3.119 | 37.032 | 55.046 | 27,06 | 5,67 | 32,73 | 67,27 | 100 |
| 9. | Wanayasa | 11.298 | 2.592 | 30.335 | 44.225 | 25,55 | 5,86 | 31,41 | 68,59 | 100 |
| 10. | Pasawahan | 12.948 | 2.882 | 34.343 | 50.173 | 25,81 | 5,74 | 31,55 | 68,45 | 100 |
| 11. | Bojong | 14.724 | 3.140 | 36.377 | 54.241 | 27,15 | 5,79 | 32,93 | 67,07 | 100 |
| 12. | Babakancikao | 16.058 | 2.973 | 41.831 | 60.862 | 26,38 | 4,88 | 31,27 | 68,73 | 100 |
| 13. | Bungursari | 16.434 | 3.117 | 41.414 | 60.965 | 26,96 | 5,11 | 32,07 | 67,93 | 100 |
| 14. | Cibatu | 7.755 | 2.235 | 22.475 | 32.465 | 23,89 | 6,88 | 30,77 | 69,23 | 100 |
| 15. | Sukasari | 5.054 | 1.048 | 11.867 | 17.969 | 28,13 | 5,83 | 33,96 | 66,04 | 100 |
| 16. | Pondoksalam | 7.984 | 2.077 | 21.626 | 31.687 | 25,20 | 6,55 | 31,75 | 68,25 | 100 |
| 17. | Kiarapedes | 7.028 | 1.951 | 20.259 | 29.238 | 24,04 | 6,67 | 30,71 | 69,29 | 100 |
| | Jumlah | 270.577 | 55.328 | 695.089 | 1.020.994 | 26,50 | 5,58 | 32,09 | 67,91 | 100 |

Dari tabel di atas berdasarkan kelompok usia bahwa dari total penduduk kabupaten Purwakarta sebanyak 1.020.994 jiwa terdapat 695.089 jiwa usia produktif atau mencapai 67.91% dan sisanya terdiri dari usia muda atau belum produktif sebanyak 270.577 jiwa atau mencapai 26,50% dan tidak produktif sebanyak 55.328 jiwa atau mencapai 5,58% sedangkan atas dasar rasio ketergantungan kecamatan bahwa kecamatan Sukasari mempunyai rasio ketergantungan tertinggi diantara kecamatan lainnya, yaitu mencapai 33,96% artinya dari 100 orang penduduk usia produktif di kecamatan Sukasari harus menanggung 51-52 orang penduduk non produktif, kontribusi terbesar berasal dari

usia belum produktif sebesar 28,13% dan tidak produktif 5,83% sedangkan rasio ketergantungan terendah pada tahun 2022 di kecamatan Purwakarta sebesar 30,50% yang artinya dari 100 orang penduduk usia produktif di kecamatan Purwakarta menanggung 43-44 orang penduduk non produktif sedangkan kontribusi terbesar dari usia belum produktif sebesar 25,29% dan tidak produktif sebesar 5,21%.

5.3 KOMPOSISI PENDUDUK MENURUT KARAKTERISTIK SOSIAL DAN KELUARGA

1. PENDUDUK BERDASARKAN AGAMA

Komposisi penduduk berdasarkan Agama yang diakui di wilayah Negara Kesatuan Republik Indonesia dari semua agama terdapat di Purwakarta dari jumlah penduduk Kabupaten Purwakarta sebanyak 1.020.994 orang.

- Pemeluk Agama Islam sebanyak 1.010.154 orang atau 98,94% bila dibandingkan dengan tahun 2021 berdasarkan jumlah jiwa pemeluk Agama Islam meningkat sebanyak 19.382 orang namun persentasenya tetap tidak bertambah sebesar 98,94%.
- Pemeluk Agama Kristen Protestan sebanyak 8.021 orang atau 0,79%, dibandingkan dengan tahun 2021 berdasarkan jumlah jiwa meningkat sebanyak 172 orang persentase bertambah sebesar 0,01%.
- Pemeluk Agama Katolik sebanyak 2.164 orang atau 0,21%, dibandingkan dengan tahun 2021 berdasarkan jumlah jiwa meningkat sebanyak 51 orang namun persentasenya tetap tidak berubah sebesar 0,21%.
- Pemeluk Agama Hindu sebanyak 145 orang atau 0,01% dibandingkan dengan tahun 2021 berdasarkan jiwa meningkat sebanyak 5 orang sedangkan persentasenya tetap tidak berubah sebesar 0,01%.
- Pemeluk Agama Budha sebanyak 502 orang atau 0,05 dibandingkan dengan tahun 2021 berdasarkan jiwa menurun sebanyak 6 orang sedangkan persentasenya tetap tidak berubah sebesar 0,05%.
- Pemeluk Agama Khonghucu sebanyak 8 orang bila dibandingkan dengan tahun 2021 berdasarkan jiwa meningkat sebanyak 2 orang dan persentasenya tetap tidak berubah.

Dari data tersebut dapat dijadikan dasar dalam penyediaan rumah ibadah, fasilitas pendidikan keagamaan, pembinaan kerukunan umat beragama, kuota Jemaah haji bagi penduduk muslim dan lainnya adapun secara rinci perkecamatan sebagai berikut pada tabel di bawah ini :

Tabel 23. Penduduk Berdasarkan Agama Kabupaten Purwakarta 2021

| No | Agama | Jiwa | % | Keterangan |
|-------------------|-------------------|-----------|-------|------------|
| 1. | Islam | 990.772 | 98,94 | |
| 2. | Kristen Protestan | 7.849 | 0,78 | |
| 3. | Kristen Katholik | 2.113 | 0,21 | |
| 4. | Hindu | 140 | 0,01 | |
| 5. | Budha | 508 | 0,05 | |
| 6. | Khonghucu | 6 | 0,00 | |
| Jumlah Penduduk : | | 1.001.388 | 100 | |

Tabel 24. Penduduk Berdasarkan Agama Kabupaten Purwakarta 2022

| No | Agama | Jiwa | % | Keterangan |
|-------------------|-------------------|-----------|-------|------------|
| 1. | Islam | 1.010.154 | 98,94 | |
| 2. | Kristen Protestan | 8.021 | 0,79 | |
| 3. | Kristen Katholik | 2.164 | 0,21 | |
| 4. | Hindu | 145 | 0,01 | |
| 5. | Budha | 502 | 0,05 | |
| 6. | Khonghucu | 8 | 0,00 | |
| Jumlah Penduduk : | | 1.020.994 | 100 | |

Tabel 25. Penduduk Berdasarkan Agama Per Kecamatan Tahun 2022

| No | Kecamatan | Agama | | | | | Kepercayaan | Jumlah | |
|-----|--------------|-----------|---------|----------|-------|-------|-------------|--------|-----------|
| | | Islam | Kristen | Katholik | Hindu | Budha | | | konghucu |
| 1. | Purwakarta | 176.787 | 4.208 | 1.299 | 89 | 381 | 8 | 0 | 182.772 |
| 2. | Campaka | 49.950 | 614 | 129 | 2 | 0 | 0 | 0 | 50.695 |
| 3. | Jatiluhur | 74.721 | 262 | 98 | 26 | 27 | 0 | 0 | 75.134 |
| 4. | Plered | 85.557 | 24 | 3 | 0 | 0 | 0 | 0 | 85.584 |
| 5. | Sukatani | 79.848 | 212 | 57 | 0 | 10 | 0 | 0 | 80.127 |
| 6. | Darangdan | 72.548 | 54 | 6 | 0 | 3 | 0 | 0 | 72.611 |
| 7. | Maniis | 37.199 | 1 | 0 | 0 | 0 | 0 | 0 | 37.200 |
| 8. | Tegalwaru | 55.005 | 25 | 16 | 0 | 0 | 0 | 0 | 55.046 |
| 9. | Wanayasa | 44.202 | 11 | 6 | 0 | 6 | 0 | 0 | 44.225 |
| 10. | Pasawahan | 50.130 | 32 | 10 | 0 | 1 | 0 | 0 | 50.173 |
| 11. | Bojong | 54.238 | 1 | 2 | 0 | 0 | 0 | 0 | 54.241 |
| 12. | Babakancikao | 59.640 | 1011 | 177 | 13 | 21 | 0 | 0 | 60.862 |
| 13. | Bungursari | 59.068 | 1.507 | 329 | 14 | 47 | 0 | 0 | 60.965 |
| 14. | Cibatu | 32.394 | 42 | 25 | 1 | 3 | 0 | 0 | 32.465 |
| 15. | Sukasari | 17.969 | 0 | 0 | 0 | 0 | 0 | 0 | 17.969 |
| 16. | Pondoksalam | 31.670 | 8 | 6 | 0 | 3 | 0 | 0 | 31.687 |
| 17. | Kiarapedes | 29.228 | 9 | 1 | 0 | 0 | 0 | 0 | 29.238 |
| | | 1.010.154 | 8.021 | 2.164 | 145 | 502 | 8 | 0 | 1.020.994 |

2. PENDUDUK BERDASARKAN PENDIDIKAN

Tingkat pendidikan yang dicapai merupakan salah satu indikator kualitas penduduk suatu daerah atau Kabupaten/Kota, juga menunjukkan tentang keberpihakan, komitmen pemerintah dalam pelaksanaan program pembangunan bidang pendidikan untuk meningkatkan kualitas sumberdaya manusia, semakin tinggi tingkat pendidikan maka semakin berkualitas sumberdaya manusia disuatu daerah, tamat sekolah dari berbagai jenjang pendidikan yang dilakukan seseorang atau penduduk dengan dibuktikan adanya kepemilikan ijazah atau surat tanda tamat belajar, jenjang pendidikan meliputi penduduk tidak/belum sekolah, belum tamat SD, tamat SD, SLTP, SLTA dan perguruan tinggi sebagaimana pada tabel berikut:

Tabel 26. Penduduk berdasarkan pendidikan menurut jenis kelamin kabupaten Tahun 2022

| No | Pendidikan Akhir | Laki-Laki | % | Perempuan | % | Jumlah | % |
|----------|--------------------------|-----------|-------|-----------|-------|-----------|-------|
| 1. | Tidak/Belum Sekolah | 115.240 | 51,70 | 107.675 | 48,30 | 222.915 | 21,83 |
| 2. | Belum Tamat SD/Sederajat | 55.014 | 51,80 | 51.196 | 48,20 | 106.210 | 10,40 |
| 3. | Tamat SD/Sederajat | 142.664 | 47,82 | 155.681 | 52,18 | 298.345 | 29,22 |
| 4. | Tamat SMP/Sederajat | 72.019 | 47,43 | 79.822 | 52,57 | 151.841 | 14,87 |
| 5. | Tamat SMA/Sederajat | 110.809 | 56,01 | 87.016 | 43,99 | 197.825 | 19,38 |
| 6. | Diploma I/II | 661 | 38,91 | 1.038 | 61,09 | 1.699 | 0,17 |
| 7. | Diploma III/Sederajat | 5.260 | 44,67 | 6.514 | 55,33 | 11.774 | 1,15 |
| 8. | Diploma IV/ Strata I | 14.420 | 50,15 | 14.331 | 49,85 | 28.751 | 2,82 |
| 9. | Strata II | 1.032 | 64,99 | 556 | 35,01 | 1.588 | 0,16 |
| 10. | Strata III | 37 | 80,43 | 9 | 19,57 | 46 | 0,00 |
| Jumlah : | | 517.156 | 50,65 | 503.838 | 49,35 | 1.020.994 | 100 |

Tabel 27. Penduduk Berdasarkan Pendidikan Per Kecamatan Tahun 2022

| No | Kecamatan | Belum Sekolah | Belum Tamat SD/Sederajat | Tamat SD/Sederajat | SLTP | SLTA | D II | D III | Strata I | Strata II | Strata III | Jumlah |
|-----|--------------|---------------|--------------------------|--------------------|---------|---------|-------|--------|----------|-----------|------------|-----------|
| 1. | Purwakarta | 35.850 | 18.726 | 23.481 | 24.861 | 61.289 | 589 | 5.326 | 11.750 | 876 | 24 | 182.772 |
| 2. | Campaka | 11.204 | 4.835 | 13.382 | 9.099 | 10.579 | 83 | 456 | 1028 | 29 | 0 | 50.695 |
| 3. | Jatiluhur | 15.978 | 7.352 | 18.089 | 12.760 | 17.958 | 107 | 797 | 1.981 | 107 | 5 | 75.134 |
| 4. | Plered | 19.385 | 10.535 | 27.748 | 13.042 | 12.711 | 123 | 397 | 1.571 | 71 | 1 | 85.584 |
| 5. | Sukatani | 19.572 | 9.011 | 29.594 | 10.777 | 9.676 | 62 | 381 | 1008 | 45 | 1 | 80.127 |
| 6. | Darangdan | 15.220 | 8.057 | 28.032 | 11.331 | 8.601 | 53 | 339 | 934 | 42 | 2 | 72.611 |
| 7. | Maniis | 8.975 | 4.411 | 16.709 | 4.078 | 2.572 | 11 | 76 | 352 | 16 | 0 | 37.200 |
| 8. | Tegalwaru | 15.045 | 5.726 | 21.951 | 6.749 | 4.761 | 29 | 167 | 606 | 10 | 2 | 55.046 |
| 9. | Wanayasa | 8.686 | 4.333 | 15.963 | 7.052 | 6.546 | 96 | 349 | 1.169 | 31 | 0 | 44.225 |
| 10. | Pasawahan | 10.952 | 4.683 | 12.732 | 8.751 | 11238 | 68 | 372 | 1.324 | 51 | 2 | 50.173 |
| 11. | Bojong | 11.730 | 6.056 | 23.751 | 7.233 | 4.576 | 42 | 160 | 661 | 31 | 1 | 54.241 |
| 12. | Babakancikao | 13.134 | 5.911 | 12.979 | 9.381 | 15.698 | 146 | 1.120 | 2.353 | 135 | 5 | 60.862 |
| 13. | Bungursari | 13.285 | 5.925 | 11.910 | 9.120 | 16.853 | 182 | 1.239 | 2.354 | 95 | 2 | 60.965 |
| 14. | Cibatu | 6.868 | 3.068 | 10.345 | 5.503 | 5.795 | 41 | 212 | 609 | 23 | 1 | 32.465 |
| 15. | Sukasari | 4.226 | 1.984 | 8.825 | 1.876 | 875 | 10 | 59 | 113 | 1 | 0 | 17.969 |
| 16. | Pondoksalam | 7.103 | 2.968 | 11.904 | 4.834 | 4.134 | 29 | 169 | 531 | 15 | 0 | 31.687 |
| 17. | Kiarapedes | 5.702 | 2.629 | 10.950 | 5.394 | 3.963 | 28 | 155 | 407 | 10 | 0 | 29.238 |
| | Jumlah | 222.915 | 106.210 | 298.345 | 151.841 | 197.825 | 1.699 | 11.774 | 28.751 | 1.588 | 46 | 1.020.994 |

Berdasarkan data tersebut di atas bahwa antara laki-laki dan perempuan tamat SD sampai dengan Strata I tidak ada perbedaan yang signifikan dan ini menggambarkan terwujudnya kesetaraan dalam memperoleh akses pendidikan baik bagi laki-laki maupun perempuan, meskipun untuk tamatan Starata II sampai dengan III laki-laki lebih tinggi dari pada perempuan, sedangkan penduduk berdasarkan pendidikan menurut kecamatan tamat SD sampai dengan Strata I hampir merata disetiap kecamatan hanya saja untuk tamatan Starata II dan III masih terkonsentrasi di perkotaan yaitu kecamatan Purwakarta.

3. PENDUDUK BERDASARKAN STATUS PERKAWINAN

Komposisi penduduk berdasarkan status perkawinan yang meliputi penduduk belum kawin, kawin, cerai hidup dan cerai mati menurut kecamatan, adapun data penduduk akhir tahun 2022 yang berstatus belum kawin sebanyak 455.570 jiwa atau 44,62%, status kawin sebanyak 500.155 jiwa atau 48,99%, cerai hidup sebanyak 21.408 jiwa atau 2,10% dan cerai mati sebanyak 43.861 jiwa atau 4,30%, berdasarkan data tersebut bahwa dari jumlah penduduk Kabupaten Purwakarta mayoritas berstatus kawin dan belum kawin, dengan tersedianya data tersebut dapat dimanfaatkan baik oleh pemerintah dan swasta dalam menentukan perencanaan pembangunan fisik dan pembinaan mental atau perilaku serta berbagai kebutuhan lainnya adapun secara rinci perkecamatan pada tabel berikut di bawah ini :

Tabel 28. Penduduk Berdasarkan Status Perkawinan Kecamatan Tahun 2022

| No | Kecamatan | Belum Kawin | Kawin | Cerai Hidup | Cerai Mati | Jumlah |
|-----|--------------|-------------|---------|-------------|------------|-----------|
| 1. | Purwakarta | 85.723 | 84.906 | 3.908 | 8.235 | 182.772 |
| 2. | Campaka | 21.542 | 26.101 | 1.067 | 1.985 | 50.695 |
| 3. | Jatiluhur | 33.785 | 36.586 | 1.678 | 3.085 | 75.134 |
| 4. | Plered | 39.729 | 40.275 | 1.753 | 3.827 | 85.584 |
| 5. | Sukatani | 36.596 | 38.632 | 1.646 | 3.253 | 80.127 |
| 6. | Darangdan | 32.008 | 35.584 | 1.509 | 3.510 | 72.611 |
| 7. | Maniis | 17.172 | 18.029 | 649 | 1.350 | 37.200 |
| 8. | Tegalwaru | 23.667 | 28.219 | 1021 | 2.139 | 55.046 |
| 9. | Wanayasa | 19.613 | 21.519 | 949 | 2.144 | 44.225 |
| 10. | Pasawahan | 21.813 | 24.777 | 1.262 | 2.321 | 50.173 |
| 11. | Bojong | 24.593 | 26.152 | 1038 | 2.458 | 54.241 |
| 12. | Babakancikao | 26.585 | 30.699 | 1.312 | 2.266 | 60.862 |
| 13. | Bungursari | 26.690 | 30.843 | 1.122 | 2.310 | 60.965 |
| 14. | Cibatu | 12.857 | 17.425 | 810 | 1.373 | 32.465 |
| 15. | Sukasari | 8.045 | 9.073 | 184 | 667 | 17.969 |
| 16. | Pondoksalam | 13.205 | 16.204 | 792 | 1.486 | 31.687 |
| 17. | Kiarapedes | 11.947 | 15.131 | 708 | 1.452 | 29.238 |
| | Jumlah | 455.570 | 500.155 | 21.408 | 43.861 | 1.020.994 |
| | % | 44,62 | 48,99 | 2,10 | 4,30 | 100,00 |

Tabel 29. Perbandingan Status Perkawinan Kabupaten

| No | Uraian | Tahun | | | | Selisih | |
|----|-------------|-------------|--------|-------------|--------|---------|------|
| | | 2021 | | 2021 | | Jiwa | % |
| | | Jumlah Jiwa | % | Jumlah Jiwa | % | | |
| 1. | Belum Kawin | 442.931 | 44,23 | 455.570 | 44,62 | 12.639 | 2,85 |
| 2. | Kawin | 496.036 | 49,54 | 500.155 | 48,99 | 4.119 | 0,83 |
| 3. | Cerai Hidup | 20.399 | 2,04 | 21.408 | 2,10 | 1.009 | 4,95 |
| 4. | Cerai Mati | 41.972 | 4,19 | 43.861 | 4,30 | 1.889 | 4,50 |
| | | 1.001.338 | 100,00 | 1.020.994 | 100,00 | 19.656 | 1,96 |

Perbandingan proporsi jumlah penduduk dengan status perkawinan antara tahun 2021 dan tahun 2022, bahwa yang belum kawin terjadi peningkatan sebesar 2,85% atau meningkat sebanyak 12.639 jiwa, berstatus kawin meningkat sebesar 0.83% atau sebanyak 4.119 jiwa, status cerai hidup meningkat 4,95% atau sebanyak 1.009 jiwa, berstatus cerai mati meningkat 4,50% atau sebanyak 1.889 jiwa.

5.4 KELUARGA DAN KEPALA KELUARGA

1. JUMLAH KELUARGA DAN RATA RATA JUMLAH ANGGOTA KELUARGA

Keluarga adalah unit masyarakat terkecil dalam kehidupan yang merupakan tempat pertama dan utama dalam tumbuh kembang anak baik menyangkut fisik, pembentukan karakter dan pengembangan intelektual oleh sebab itu perencanaan keluarga menjadi penting yang tidak hanya dari kuantitas tetapi juga kualitasnya, keluarga dibentuk atas dasar perkawinan, kelahiran, adopsi dan lain sebagainya, berdasarkan data base sistem informasi administrasi kependudukan jumlah keluarga dan rata-rata anggota keluarga pada akhir tahun 2022 adalah sebagai berikut :

Tabel 30. Jumlah Keluarga dan Rata-rata Jumlah Anggota Keluarga Tahun 2022

| No | Kecamatan | Penduduk | | Keluarga | | Rata-rata Anggota Keluarga | Keterangan |
|--------|--------------|-----------|-------|----------|-------|----------------------------|------------|
| | | n | % | n | % | | |
| 1. | Purwakarta | 182.772 | 17,90 | 59.275 | 17,41 | 3,08 | |
| 2. | Campaka | 50.695 | 4,97 | 17.259 | 5,07 | 2,94 | |
| 3. | Jatiluhur | 75.134 | 7,36 | 24.641 | 7,24 | 3,05 | |
| 4. | Plered | 85.584 | 8,38 | 27.960 | 8,21 | 3,06 | |
| 5. | Sukatani | 80.127 | 7,85 | 26.434 | 7,76 | 3,03 | |
| 6. | Darangdan | 72.611 | 7,11 | 24.647 | 7,24 | 2,95 | |
| 7. | Maniis | 37.200 | 3,64 | 12.166 | 3,57 | 3,06 | |
| 8. | Tegalwaru | 55.046 | 5,39 | 18.438 | 5,42 | 2,99 | |
| 9. | Wanayasa | 44.225 | 4,33 | 14.960 | 4,39 | 2,96 | |
| 10. | Pasawahan | 50.173 | 4,91 | 17.135 | 5,03 | 2,93 | |
| 11. | Bojong | 54.241 | 5,31 | 17.794 | 5,23 | 3,05 | |
| 12. | Babakancikao | 60.862 | 5,96 | 20.247 | 5,95 | 3,01 | |
| 13. | Bungursari | 60.965 | 5,97 | 20.458 | 6,01 | 2,98 | |
| 14. | Cibatu | 32.465 | 3,18 | 11.709 | 3,44 | 2,77 | |
| 15. | Sukasari | 17.969 | 1,76 | 5.753 | 1,69 | 3,12 | |
| 16. | Pondoksalam | 31.687 | 3,10 | 11.196 | 3,29 | 2,83 | |
| 17. | Kiarapedes | 29.238 | 2,86 | 10.417 | 3,06 | 2,81 | |
| Jumlah | | 1.020.994 | 100 | 340.489 | 100 | 2,98 | |

Jumlah keluarga kabupaten Purwakarta tahun 2022 sebanyak 340.489 meningkat sebanyak 7.279 keluarga atau 2,66% dari tahun 2021 sebanyak 333.210 keluarga, peningkatan disebabkan karena terjadinya migrasi, perkawinan, pisah KK dan lainnya yang tersebar di 17 Kecamatan, 183 Desa dan 9 Kelurahan, jumlah keluarga terbanyak di kecamatan Purwakarta 59.275 keluarga atau 17,41%, dan kecamatan Plered sebanyak 27.960 keluarga atau 8,21% dan terendah jumlah keluarga adalah di kecamatan Sukasari 5.753 keluarga atau 1,69%, rata-rata jumlah anggota dalam keluarga terbanyak di kecamatan Maniis yaitu 3,12 atau dalam 1 keluarga terdapat 3-4 orang anggota keluarga dan terendah adalah di kecamatan Cibatu 2,77 atau dalam 1 keluarga terdapat 2-3 anggota keluarga, sedangkan rata-rata kabupaten 2,98 atau 2-3

anggota per keluarga ini menunjukkan bahwa keluarga di Kabupaten Purwakarta merupakan keluarga inti, informasi tentang jumlah keluarga dan rata-rata anggota keluarga sebagai indikator keberhasilan program keluarga berencana di kabupaten Purwakarta tentunya data ini dapat menjadi rujukan dalam perencanaan pembangunan.

2. JUMLAH DAN PROPORSI KEPALA KELUARGA BERDASARKAN JENIS KELAMIN PER KECAMATAN

Karakteristik Kepala Keluarga berdasarkan jenis kelamin sangat penting untuk diketahui mengingat sangat berbeda antara kepala keluarga laki-laki dan kepala keluarga perempuan berkaitan dengan perencanaan kebijakan pelayanan kebutuhan dasar berbasis keluarga baik untuk ketersediaan pangan, papan, pendidikan, kesehatan, pengentasan kemiskinan dan lainnya, secara umum kepala keluarga se kabupaten didominasi oleh laki-laki yaitu 79,61% dan perempuan 20,39%, untuk kecamatan kepala keluarga laki-laki terbanyak terdapat di kecamatan Sukasari sebesar 81,70% dan kepala keluarga perempuan di kecamatan Plered sebanyak 21,91% sedangkan jumlah kepala keluarga baik laki-laki maupun perempuan terbanyak di kecamatan Purwakarta sebesar 17,41% adapun karakteristik kepala keluarga berdasarkan jenis kelamin per kecamatan secara rinci berdasarkan data konsolidasi bersih adalah sebagai berikut :

Tabel 31. Jumlah dan Proporsi Kepala Keluarga Berdasarkan Kecamatan dan Jenis Kelamin Tahun 2022

| No | Kecamatan | Laki-laki | | Perempuan | | Jumlah | Keterangan |
|-----|--------------|-----------|-------|-----------|-------|---------|------------|
| | | n | % | n | % | | |
| 1. | Purwakarta | 46.662 | 78,72 | 12.613 | 21,28 | 59.275 | |
| 2. | Campaka | 14.030 | 81,29 | 3.229 | 18,71 | 17.259 | |
| 3. | Jatiluhur | 19.835 | 80,50 | 4.806 | 19,50 | 24.641 | |
| 4. | Plered | 21.833 | 78,09 | 6.127 | 21,91 | 27.960 | |
| 5. | Sukatani | 20.939 | 79,21 | 5.495 | 20,79 | 26.434 | |
| 6. | Darangdan | 19.402 | 78,72 | 5.245 | 21,28 | 24.647 | |
| 7. | Maniis | 9.602 | 78,92 | 2564 | 21,08 | 12.166 | |
| 8. | Tegalwaru | 14.848 | 80,53 | 3.590 | 19,47 | 18.438 | |
| 9. | Wanayasa | 11.839 | 79,14 | 3.121 | 20,86 | 14.960 | |
| 10. | Pasawahan | 13.534 | 78,98 | 3.601 | 21,02 | 17.135 | |
| 11. | Bojong | 14.197 | 79,79 | 3.597 | 20,21 | 17.794 | |
| 12. | Babakancikao | 16.489 | 81,44 | 3.758 | 18,56 | 20.247 | |
| 13. | Bungursari | 16.541 | 80,85 | 3.917 | 19,15 | 20.458 | |
| 14. | Cibatu | 9.373 | 80,05 | 2.336 | 19,95 | 11.709 | |
| 15. | Sukasari | 4.700 | 81,70 | 1.053 | 18,30 | 5.753 | |
| 16. | Pondoksalam | 8.878 | 79,30 | 2.318 | 20,70 | 11.196 | |
| 17. | Kiarapedes | 8.351 | 80,17 | 2.066 | 19,83 | 10.417 | |
| | | 271.053 | 79,61 | 69.436 | 20,39 | 340.489 | |

Tabel 32. Jumlah dan Proporsi Kepala Keluarga Berdasarkan Kabupaten dan Jenis Kelamin Tahun 2022

| No | Kecamatan | Laki-Laki | Perempuan | Jumlah | % | Keterangan |
|-----|-------------|-----------|-----------|---------|-------|------------|
| 1. | Purwakarta | 46.662 | 12.613 | 59.275 | 17,41 | |
| 2. | Campaka | 14.030 | 3.229 | 17.259 | 5,07 | |
| 3. | Jatiluhur | 19.835 | 4.806 | 24.641 | 7,24 | |
| 4. | Plered | 21.833 | 6.127 | 27.960 | 8,21 | |
| 5. | Sukatani | 20.939 | 5.495 | 26.434 | 7,76 | |
| 6. | Darangdan | 19.402 | 5.245 | 24.647 | 7,24 | |
| 7. | Maniis | 9.602 | 2564 | 12.166 | 3,57 | |
| 8. | Tegalwaru | 14.848 | 3.590 | 18.438 | 5,42 | |
| 9. | Wanayasa | 11.839 | 3.121 | 14.960 | 4,39 | |
| 10. | Pasawahan | 13.534 | 3.601 | 17.135 | 5,03 | |
| 11. | Bojong | 14.197 | 3.597 | 17.794 | 5,23 | |
| 12. | abakancikao | 16.489 | 3.758 | 20.247 | 5,95 | |
| 13. | Bungursari | 16.541 | 3.917 | 20.458 | 6,01 | |
| 14. | Cibatu | 9.373 | 2.336 | 11.709 | 3,44 | |
| 15. | Sukasari | 4.700 | 1.053 | 5.753 | 1,69 | |
| 16. | Pondoksalam | 8.878 | 2.318 | 11.196 | 3,29 | |
| 17. | Kiarapedes | 8.351 | 2.066 | 10.417 | 3,06 | |
| | | 271.053 | 69.436 | 340.489 | 100 | |

Dari data di atas bahwa jumlah kepala keluarga laki-laki sebanyak 271.053 atau 69,61% lebih besar dari pada kepala keluarga perempuan sebanyak 69.436 jiwa atau 20,39%,

5.5 MOBILITAS PENDUDUK

Mobilitas penduduk mempunyai peran signifikan dalam mempengaruhi laju pertumbuhan, struktur penduduk, pengembangan wilayah, pembangunan sosial ekonomi dan budaya pada suatu wilayah yang belum mendapat perhatian berbeda dengan laju pertumbuhan penduduk alamiah melalui pengendalian kelahiran dan kematian, mobilitas penduduk khususnya yang disebut migrasi dalam setiap tahunnya selalu lebih banyak migrasi masuk dari pada migrasi keluar hal ini sejalan dengan pendapat Todaro bahwa migrasi lebih banyak disebabkan karena faktor ekonomi.

Pada tahun 2022 migrasi penduduk Kabupaten Purwakarta yang keluar ke Kabupaten/Kota lain pada wilayah Negara Kesatuan Republik Indonesia sebanyak 11.639 jiwa dan migrasi masuk ke Kabupaten Purwakarta sebanyak 12.619 jiwa atau selisih 980 jiwa, dengan demikian berdasarkan data dimaksud migrasi datang lebih banyak dari pada migrasi keluar tidak termasuk yang datang atau menetap non formal/penduduk musiman/penduduk non permanen yang tidak melakukan perpindahan karena bekerja di perusahaan-perusahaan yang kemungkinan lebih banyak lagi mengingat Kabupaten Purwakarta merupakan kawasan industri di kecamatan Bungursari dan zona industri tersebar pada Kecamatan Jatiluhur, Babakancikao Campaka, Cibatu dan Sukatani adapun uraian secara rinci yang datang dan keluar secara formal sebagaimana tabel berikut di bawah ini :

Tabel 33. Migrasi Masuk dan Keluar Kabupaten Purwakarta Tahun 2022

| No | Kecamatan | Migrasi Datang | Migrasi Keluar |
|--------|-------------|----------------|----------------|
| 1. | Purwakarta | 2.578 | 3.027 |
| 2. | Campaka | 1.022 | 626 |
| 3. | Jatiluhur | 856 | 703 |
| 4. | Plered | 874 | 831 |
| 5. | Sukatani | 697 | 689 |
| 6. | Darangdan | 644 | 533 |
| 7. | Maniis | 455 | 444 |
| 8. | Tegalwaru | 455 | 404 |
| 9. | Wanayasa | 559 | 513 |
| 10. | Pasawahan | 484 | 462 |
| 11. | Bojong | 557 | 449 |
| 12. | abakancikao | 987 | 774 |
| 13. | Bungursari | 1.218 | 937 |
| 14. | Cibatu | 330 | 310 |
| 15. | Sukasari | 190 | 226 |
| 16. | Pondoksalam | 303 | 327 |
| 17. | Kiarapedes | 410 | 384 |
| Jumlah | | 12.619 | 11.639 |

BAB VI KUALITAS PENDUDUK

Tentang penduduk dalam hal kualitas penduduk berkaitan dengan mutu kehidupan dan kemampuan sumberdaya manusia yang dipengaruhi oleh pendidikan, kesehatan, ekonomi, sosial budaya dan lainnya, secara internasional kualitas pembangunan manusia diukur dengan indikator pembangunan manusia (IPM) yang terdiri dari tingkat pendidikan melek huruf dan rata-rata lama sekolah, kesehatan (angka kematian bayi dan angka harapan hidup waktu lahir) serta kesejahteraan yang diukur dengan penghasilan perkapita

6.1 MORTALITAS

Organisasi Kesehatan Dunia (WHO) mendefinisikan tentang kematian sebagai suatu peristiwa menghilangnya semua tanda-tanda kehidupan secara permanen yang kapan saja terjadi setelah kelahiran hidup, mortalitas diartikan sebagai kematian yang terjadi pada penduduk yang dialami sekali dalam kehidupan seseorang berbeda dengan penyakit atau seseorang sakit dapat dialami oleh seseorang lebih dari satu kali, selain mortalitas ada juga fertilitas dan migrasi yang dapat mempengaruhi jumlah dan komposisi umur penduduk.

Pada tahun 2022 di Kabupaten Purwakarta terdapat 70 kematian bayi berusia dibawah 1 tahun dengan jumlah kelahiran hidup pada tahun tersebut sebanyak 17.507 bayi dengan IMR Kabupaten 0.24% dengan demikian bahwa rata-rata kabupaten terdapat 1 kematian bayi di bawah 1 tahun per 1000 kelahiran hidup, berdasarkan kecamatan ada yang tinggi, rendah dan tidak ada kematian bayi lahir hidup, kecamatan dengan IMR tertinggi adalah kecamatan Purwakarta sebesar 1.03% yang artinya pada tahun 2022 terdapat 18 kematian bayi di bawah 1 tahun per 1000 kelahiran hidup, apabila dibandingkan dengan tahun 2021 maka angka kematian bayi di bawah 1 tahun 2022 rata-rata kabupaten menurun sebesar 3,48%, adapun uraian secara rinci pada tabel di bawah ini :

Tabel 34. Angka kematian Bayi usia di bawah 1 tahun pada tahun 2022

| No | Kecamatan | Jumlah Kelahiran Hidup | | Angka Kematian Bayi | | Jumlah Kematian Bayi | | AKB/IMR | Keterangan |
|-----|--------------|------------------------|-------|---------------------|---------------|----------------------|--------|---------|------------|
| | | n | % | Neonatal | Post Neonatal | n | % | | |
| | | | | | | | | | |
| 1. | Purwakarta | 3.445 | 19,68 | 14 | 4 | 18 | 25,71 | 1,03 | |
| 2. | Campaka | 815 | 4,66 | 4 | 0 | 4 | 5,71 | 0,23 | |
| 3. | Jatiluhur | 1.283 | 7,33 | 9 | 2 | 11 | 15,71 | 0,63 | |
| 4. | Plered | 1.482 | 8,47 | 0 | 0 | 0 | - | - | |
| 5. | Sukatani | 1.263 | 7,21 | 1 | 0 | 1 | 1,43 | 0,06 | |
| 6. | Darangdan | 1.169 | 6,68 | 6 | 0 | 6 | 8,57 | 0,34 | |
| 7. | Maniis | 686 | 3,92 | 4 | 1 | 5 | 7,14 | 0,29 | |
| 8. | Tegalwaru | 943 | 5,39 | 3 | 0 | 3 | 4,29 | 0,17 | |
| 9. | Wanayasa | 793 | 4,53 | 0 | 0 | 0 | - | - | |
| 10. | Pasawahan | 838 | 4,79 | 5 | 0 | 5 | 7,14 | 0,29 | |
| 11. | Bojong | 841 | 4,80 | 3 | 0 | 3 | 4,29 | 0,17 | |
| 12. | Babakancikao | 1.054 | 6,02 | 4 | 0 | 4 | 5,71 | 0,23 | |
| 13. | Bungursari | 1.206 | 6,89 | 0 | 0 | 0 | - | - | |
| 14. | Cibatu | 527 | 3,01 | 2 | 1 | 3 | 4,29 | 0,17 | |
| 15. | Sukasari | 226 | 1,29 | 0 | 0 | 0 | - | - | |
| 16. | Pondoksalam | 479 | 2,74 | 3 | 0 | 3 | 4,29 | 0,17 | |
| 17. | Kiarapedes | 457 | 2,61 | 2 | 2 | 4 | 5,71 | 0,23 | |
| | Jumlah | 17.507 | 100 | 60 | 10 | 70 | 100,00 | 0,24 | |

Tabel 35. Angka kematian Anak berusia 1-4 tahun Tahun 2022

| No | Kecamatan | Jumlah Anak Usia 1-4 Tahun | | Jumlah Kematian Anak Usia 1-4 Tahun | | Angka Kematian Anak | Keterangan |
|--------|--------------|----------------------------|-------|-------------------------------------|-------|---------------------|------------|
| | | n | % | n | % | | |
| 1. | Purwakarta | 11.353 | 15,79 | 0 | 0,00 | 0,00 | |
| 2. | Campaka | 3.618 | 5,03 | 1 | 16,67 | 0,01 | |
| 3. | Jatiluhur | 5.529 | 7,69 | 4 | 66,67 | 0,06 | |
| 4. | Plered | 6.451 | 8,97 | 0 | 0,00 | 0,00 | |
| 5. | Sukatani | 6.076 | 8,45 | 0 | 0,00 | 0,00 | |
| 6. | Darangdan | 5.049 | 7,02 | 0 | 0,00 | 0,00 | |
| 7. | Maniis | 2.966 | 4,13 | 0 | 0,00 | 0,00 | |
| 8. | Tegalwaru | 4.172 | 5,80 | 0 | 0,00 | 0,00 | |
| 9. | Wanayasa | 2.933 | 4,08 | 0 | 0,00 | 0,00 | |
| 10. | Pasawahan | 3.507 | 4,88 | 0 | 0,00 | 0,00 | |
| 11. | Bojong | 3.927 | 5,46 | 0 | 0,00 | 0,00 | |
| 12. | Babakancikao | 4.392 | 6,11 | 0 | 0,00 | 0,00 | |
| 13. | Bungursari | 4.425 | 6,16 | 0 | 0,00 | 0,00 | |
| 14. | Cibatu | 2.060 | 2,87 | 0 | 0,00 | 0,00 | |
| 15. | Sukasari | 1.331 | 1,85 | 0 | 0,00 | 0,00 | |
| 16. | Pondoksalam | 2.140 | 2,98 | 0 | 0,00 | 0,00 | |
| 17. | Kiarapedes | 1.957 | 2,72 | 1 | 16,67 | 0,01 | |
| Jumlah | | 71.886 | 100 | 6 | 100 | 0,08 | |

Angka kematian anak usia 1-4 tahun di kabupaten Purwakarta pada tahun 2022 sebesar 0,08 dari 1000 anak usia yang sama angka ini cukup kecil dan mengindikasikan bahwa kondisi lingkungan sosial ekonomi penduduk kabupaten Purwakarta cukup baik, berdasarkan kecamatan angka kematian anak usia 1-4 tahun paling tinggi kecamatanJatiluhur sebesar 006 dari 1000 anak usia yang sama, jika dibandingkan dengan tahun 2021 angka kematian anak usia 1 – 4 tahun menurun yaitu dari 8 kasus kematian menjadi 6 kasus.

Tabel 36. Angka Kematian Ibu (MMR) Tahun 2022

| No | Kecamatan | Jumlah Kelahiran Hidup | | Jumlah Kematian Ibu | | MMR/AKI |
|-----|--------------|------------------------|-------|---------------------|-------|---------|
| | | n | % | n | % | |
| 1. | Purwakarta | 3.445 | 19,68 | 5 | 20,83 | 28,56 |
| 2. | Campaka | 815 | 4,66 | 0 | 0,00 | - |
| 3. | Jatiluhur | 1.283 | 7,33 | 0 | 0,00 | - |
| 4. | Plered | 1.482 | 8,47 | 3 | 12,50 | 17,14 |
| 5. | Sukatani | 1.263 | 7,21 | 2 | 8,33 | 11,42 |
| 6. | Darangdan | 1.169 | 6,68 | 1 | 4,17 | 5,71 |
| 7. | Maniis | 686 | 3,92 | 2 | 8,33 | 11,42 |
| 8. | Tegalwaru | 943 | 5,39 | 2 | 8,33 | 11,42 |
| 9. | Wanayasa | 793 | 4,53 | 3 | 12,50 | 17,14 |
| 10. | Pasawahan | 838 | 4,79 | 1 | 4,17 | 5,71 |
| 11. | Bojong | 841 | 4,80 | 1 | 4,17 | 5,71 |
| 12. | Babakancikao | 1.054 | 6,02 | 3 | 12,50 | 17,14 |
| 13. | Bungursari | 1.206 | 6,89 | 0 | 0,00 | - |
| 14. | Cibatu | 527 | 3,01 | 1 | 4,17 | 5,71 |
| 15. | Sukasari | 226 | 1,29 | 0 | 0,00 | - |
| 16. | Pondoksalam | 479 | 2,74 | 0 | 0,00 | - |
| 17. | Kiarapedes | 457 | 2,61 | 0 | 0,00 | - |
| | Jumlah | 17.507 | 100 | 24 | 100 | 8,06 |

Angka kematian maternal kabupaten Purwakarta pada tahun 2022 sebesar 8,06 yang artinya pada tahun 2021 di kabupaten Purwakarta terdapat 1-2 kematian ibu, ini menunjukkan bahwa angka kematian ibu cukup kecil namun demikian kedepan agar kehamilan tidak berakibat kematian sehingga diperlukan adanya upaya lebih meningkatkan penanganan yang lebih baik dan profesional dalam pemeliharaan kehamilan dan kelahiran dan peningkatan nilai asupan gizi bagi ibu hamil.

6.2 PENDUDUK BERDASARKAN PEKERJAAN

Komposisi penduduk berdasarkan jenis pekerjaan dalam data base sistem informasi administrasi kependudukan (SIAK) hasil konsolidasi bersih terdapat 89 jenis pekerjaan, penentuan dan pengisian jenis pekerjaan dalam biodata penduduk menjadi kewenangan penduduk untuk menentukan jenis pekerjaan pilihannya namun demikian terkadang tidak sesuai dengan fakta yang sebenarnya sehingga sangat menyulitkan ketika data dimaksud akan dipergunakan untuk penerapan program berbagai pembangunan berbasis pada jenis pekerjaan, dari jumlah penduduk purwakarta dengan status belum bekerja dan pelajar/mahasiswa sebanyak 427.629 jiwa atau 41,88% dan yang bekerja 593.365 jiwa atau 58,12% namun demikian persentase data dimaksud sangatlah bias sehingga ada data pembandingan dari BPS Kabupaten Purwakarta dan Dinas Ketenagakerjaan dan Transmigrasi Kabupaten Purwakarta, tapi setidaknya-tidaknya secara factual itulah yang tercantum dalam database SIAK, adapun uraian rinci pada tabel berikut di bawah ini :

Tabel 37. Penduduk Berdasarkan Pekerjaan Tahun 2022

| No | Jenis Pekerjaan | Jumlah Penduduk | No | Jenis Pekerjaan | Jumlah Penduduk | No | Jenis Pekerjaan | Jumlah Penduduk |
|----|----------------------------|-----------------|----|-------------------------|-----------------|----|-----------------------------|-----------------|
| 1 | Belum/Tidak Bekerja | 244.650 | 21 | Buruh Nelayan Perikanan | 78 | 41 | Imam Mesjid | 1 |
| 2 | Mengurus Rumah Tangga | 262.710 | 22 | Buruh Peternakan | 27 | 42 | Pendeta | 17 |
| 3 | Pelajar/Mahasiswa | 182.979 | 23 | Pembantu Rumah Tangga | 24 | 43 | Pastor | - |
| 4 | Pensiunan | 4.755 | 24 | Tukang cukur | 1 | 44 | Wartawan | 38 |
| 5 | Pegawai Negri Sipil | 9.300 | 25 | Tukang Listrik | - | 45 | Ustadz Mubaligh | 110 |
| 6 | Tentara Nasional Indonesia | 1.081 | 26 | Tukang Batu | 12 | 46 | Juru Masak | 1 |
| 7 | Kepolisian RI | 921 | 27 | Tukang Kayu | 20 | 47 | Promotor Acara | - |
| 8 | Perdagangan | 303 | 28 | Tukang Sol Sepatu | - | 48 | Anggota DPR RI | 1 |
| 9 | Petani Pekebun | 15.058 | 29 | Tukang Las Padai Besi | 5 | 49 | Anggota DPD RI | - |
| 10 | Peternak | 10 | 30 | Tukang Jahit | 27 | 50 | Anggota BPK | - |
| 11 | Nelayan Perikanan | 90 | 31 | Tukang Gigi | - | 51 | Presiden | - |
| 12 | Industri | 5 | 32 | Penata Rias | 3 | 52 | Wakil Presiden | - |
| 13 | Konstruksi | 6 | 33 | Penata Busana | - | 53 | Anggota Mahkamah Konstitusi | - |
| 14 | Transportasi | 22 | 34 | Penata Rambut | - | 54 | Anggota Kabinet Kementeri | - |
| 15 | Karyawan Swasta | 81.631 | 35 | Mekanik | 23 | 55 | Duta Besar | - |
| 16 | Karyawan BUMN | 2.008 | 36 | Seniman | 18 | 56 | Gubernur | - |
| 17 | Karyawan BUMD | 209 | 37 | Tabib | 1 | 57 | Wakil Gubernur | - |
| 18 | Karyawan Honorer | 2.149 | 38 | Paraji | 11 | 58 | Bupati | 1 |
| 19 | Buruh Harian Lepas | 117.423 | 39 | Perancang Busana | - | 59 | Wakil Bupati | 1 |
| 20 | Buruh Tani Pekebunan | 1.738 | 40 | Penterjemah | - | 60 | Walikota | - |

| No | Jenis Pekerjaan | Jumlah Penduduk | No | Jenis Pekerjaan | Jumlah Penduduk |
|----|-----------------------|-----------------|----|---------------------------|-----------------|
| 61 | Wakil Walikota | - | 81 | Sopir | 3.017 |
| 62 | Anggota DPRD Provinsi | 1 | 82 | Pialang | - |
| 63 | Anggota DPRD Kab/kota | 32 | 83 | Paranormal | - |
| 64 | Dosen | 225 | 84 | Pedagang | 4.814 |
| 65 | Guru | 5.018 | 85 | Perangkat Desa | 610 |
| 66 | Pilot | - | 86 | Kepala Desa | 117 |
| 67 | Pengacara | 30 | 87 | Biarawati | - |
| 68 | Notaris | 17 | 88 | Wiraswasta | 78.067 |
| 69 | Arsitek | 2 | 89 | Anggota Lembaga Tinggi La | 23 |
| 70 | Akuntan | 1 | 90 | Artis | - |
| 71 | Konsultan | 9 | 91 | Atlit | - |
| 72 | Dokter | 246 | 92 | Cheff | - |
| 73 | Bidan | 611 | 93 | Manajer | - |
| 74 | Perawat | 563 | 94 | Tenaga Tata Usaha | - |
| 75 | Apoteker | 70 | 95 | Operator | - |
| 76 | Psikiator Psikolog | 1 | 96 | Pekerja Pengolahan Keraji | - |
| 77 | Penyiar televisi | - | 97 | Teknisi | - |
| 78 | Penyiar Radio | 1 | 98 | Asisten Ahli | - |
| 79 | Pelaut | 49 | 99 | Pekerjaan Lainnya | 1 |
| 80 | Peneliti | 1 | | Jumlah | 1.020.994 |

Tabel 38. Proporsi Jumlah Tenaga Kerja dan Angkatan Kerja data BPS Kabupaten Purwakarta 2022

| No | Kabupaten | Proporsi Tenaga Kerja | Proporsi Penduduk | | | | Keterangan |
|--------|------------|-----------------------|-------------------|---------|--------------|--------|------------|
| | | | Bekerja | | Pengangguran | | |
| | | | L | P | L | P | |
| 1 | Purwakarta | | 278.199 | 152.589 | 28.791 | 12.496 | |
| Jumlah | | | 430.788 | | 41.287 | | |

Tabel 39. Proporsi dan Jumlah Pencari Kerja Disnakertrans Kabupaten Purwakarta 2022

| No | Kecamatan | Proporsi Pencari Kerja | | Jenis Kelamin | | Keterangan |
|----|--------------|------------------------|-------|---------------|-------|------------|
| | | n | % | L | P | |
| 1 | Purwakarta | 3.936 | 19,67 | 2.006 | 1.930 | |
| 2 | Campaka | 1.740 | 8,70 | 796 | 944 | |
| 3 | Jatiluhur | 1.794 | 8,97 | 958 | 836 | |
| 4 | Plered | 1.391 | 6,95 | 719 | 672 | |
| 5 | Sukatani | 1.350 | 6,75 | 718 | 632 | |
| 6 | Darangdan | 1.101 | 5,50 | 614 | 487 | |
| 7 | Maniis | 392 | 1,96 | 199 | 193 | |
| 8 | Tegalwaru | 621 | 3,10 | 328 | 293 | |
| 9 | Wanayasa | 698 | 3,49 | 400 | 298 | |
| 10 | Pasawahan | 1.233 | 6,16 | 595 | 638 | |
| 11 | Bojong | 717 | 3,58 | 418 | 299 | |
| 12 | Babakancikao | 1.462 | 7,31 | 726 | 736 | |
| 13 | Bungursari | 1.314 | 6,57 | 620 | 694 | |
| 14 | Cibatu | 975 | 4,87 | 447 | 528 | |
| 15 | Sukasari | 164 | 0,82 | 84 | 80 | |
| 16 | Pondoksalam | 645 | 3,22 | 308 | 337 | |
| 17 | Kiarapedes | 475 | 2,37 | 279 | 196 | |
| | Jumlah | 20.008 | 100 | 10.215 | 9.793 | |

Berdasarkan data dari Dinas Ketenagakerjaan dan Transmigrasi Purwakarta proporsi pencari kerja terbanyak ada di Kecamatan Purwakarta yaitu sebesar 3936 jiwa dengan persentasi sebesar 19,67%% lalu dengan pencari kerja paling sedikit ada di Kecamatan Sukasari sebesar 164 Jiwa, nilai tersebut juga menjadi acuan data BPS Kabupaten Purwakarta bahwa jumlah pengangguran sebesar 41.287 Jiwa.

BAB VII KEPEMILIKAN DOKUMEN KEPENDUDUKAN

7.1 PENERBITAN DOKUMEN KEPENDUDUKAN DAN PENCATATAN SIPIL

Pelayanan penerbitan dokumen peristiwa kependudukan dan peristiwa penting pada tahun 2021 yang meliputi pencetakan kartu tanda penduduk (KTP) Elektronik, Kartu Keluarga (KK) surat pindah, surat datang, penerbitan akta kelahiran, akta kematian, akta nikah non muslim, akta pengakuan dan pengesahan anak dan lainnya dilaksanakan pada kantor Dinas Kependudukan dan Pencatatan Sipil Kabupaten adapun capaian kinerja pada tahun 2022 adalah sebagai berikut :

1. Penerbitan Kartu keluarga (KK) pada tahun 2022 sebanyak 75.580 KK meliputi penerbitan KK baru, numpang KK, penambahan dan pengurangan anggota keluarga, karena hilang/rusak dan pembetulan identitas diri, secara keseluruhan persentase penerbitan KK baru dari total kepala keluarga sebanyak 661.344 KK uraian rinci pada Tabel 40.
2. Rekapitulasi perekaman biodata dan biometrik untuk penerbitan KTP Elektronik tahun 2022 sebanyak 25.049 WKTP, dengan uraian rinci pada Tabel 41.
3. Penerbitan Kartu Tanda Penduduk (KTP) Elektronik pada tahun 2022 sebanyak 74.462 Keping yang meliputi penerbitan baru, karena hilang, rusak, perbaikan identitas dan wajib KTP pemula dengan uraian rinci pada Tabel 42.
4. Penerbitan Akta Kelahiran pada tahun 2022 sebanyak 23.847 akta meliputi penerbitan akta kelahiran dibawah 60 dan diatas 60 hari, uraian rinci pada Tabel 43.
5. Penerbitan dokumen pindah dari kabupaten Purwakarta tahun 2022 sebanyak 11.639 jiwa dan dokumen datang dari luar kabupaten Purwakarta untuk sebanyak 12.619 jiwa, dari data tersebut maka jumlah penduduk yang datang lebih besar dari pada yang pindah yaitu sebanyak 980 jiwa atau 7,77% pada Tabel 44 dan Tabel 45.

6. Jumlah penduduk yang melakukan permohonan penerbitan Akta Kematian pada tahun 2022 sebanyak 13.190 jiwa, uraian terinci pada Tabel 46.
7. Penerbitan dokumen akta perkawinan bagi muslim pada tahun 2022 sebanyak 6.692 akta dan non -muslim sebanyak 114 akta pada Tabel 47 dan Tabel 48.
8. Penerbitan dokumen akta pengesahan anak pada tahun 2022 sebanyak 174 akta pada Tabel 49.
9. Penerbitan Catatan Pinggir pada Akta Kelahiran Tahun 2022 sebanyak 296 lembar pada Tabel 50.
10. Penerbitan Akta Perceraian Non Mulim Tahun 2022 sebanyak 4 Akta pada Tabel 51.
11. Penerbitan Kartu Identitas Anak (KIA) tahun 2022 sebanyak 60.843 keping pada Tabel 52.
12. Penerbitan SKTT tahun 2022 sebanyak 448 lembar pada Tabel 53 dan Tabel 54.

Capaian kinerja pelayanan penerbitan dokumen peristiwa kependudukan dan peristiwa penting didasarkan kepada banyaknya dokumen yang dicetak selama kurun waktu 1 tahun terhitung sejak bulan Januari s/d Desember 2022 yang dilakukan melalui pelayanan statis yang dilakukan pada kantor Disdukcapil, Mall Pelayanan Publik Madukara dan kantor Kecamatan ditambah dengan pelayanan gempungan diburuan urang lembur dan perekaman keliling KTP elektronik di sekolah SMU/SMK dan SLB dilaksanakan pasca pandemi yang berdampak besar terhadap capaian kinerja khususnya KTP elektronik, penerbitan dokumen kependudukan berdasarkan kecamatan perbulan pada Dinas Kependudukan dan Pencatatan Sipil Kabupaten Purwakarta pada tahun 2022 pada tabel berikut di bawah ini :

Tabel 40. Penerbitan Kartu Keluarga Tahun 2022

| NO | KECAMATAN | BULAN | | | | | | | | | | | | JUMLAH |
|---------------------|--------------|--------------|--------------|--------------|--------------|--------------|--------------|------------|--------------|--------------|--------------|--------------|--------------|---------------|
| | | JAN | PEB | MARET | APRIL | MEI | JUNI | JULI | AGUT | SEP | OKT | NOP | DES | |
| 1 | 2 | 3 | 4 | 5 | 6 | 7 | 8 | 9 | 10 | 11 | 12 | 13 | 14 | 15 |
| 1 | PURWAKARTA | 1.082 | 812 | 253 | 104 | 229 | 603 | 96 | 1.657 | 1.230 | 1.582 | 2.011 | 4.568 | 14.227 |
| 2 | CAMPAKA | 375 | 364 | 100 | 206 | 205 | 550 | 15 | 778 | 495 | 658 | 901 | 730 | 5.377 |
| 3 | JATILUHUR | 472 | 364 | 94 | 261 | 206 | 580 | 62 | 656 | 459 | 622 | 710 | 345 | 4.831 |
| 4 | PLERED | 614 | 438 | 132 | 464 | 245 | 550 | 73 | 660 | 624 | 789 | 614 | 870 | 6.073 |
| 5 | SUKATANI | 461 | 502 | 120 | 272 | 166 | 539 | 68 | 452 | 531 | 278 | 576 | 268 | 4.233 |
| 6 | DARANGDAN | 613 | 434 | 87 | 315 | 271 | 675 | 51 | 369 | 516 | 245 | 402 | 125 | 4.103 |
| 7 | MANIIS | 245 | 275 | 56 | 238 | 217 | 575 | 18 | 329 | 529 | 238 | 363 | 120 | 3.203 |
| 8 | TEGALWARU | 518 | 310 | 45 | 380 | 208 | 539 | 42 | 388 | 392 | 256 | 371 | 145 | 3.594 |
| 9 | WANAYASA | 312 | 188 | 55 | 279 | 166 | 565 | 20 | 323 | 545 | 315 | 311 | 163 | 3.242 |
| 10 | PASAWAHAN | 217 | 295 | 50 | 252 | 182 | 554 | 38 | 345 | 559 | 387 | 306 | 165 | 3.350 |
| 11 | BOJONG | 345 | 219 | 32 | 228 | 143 | 593 | 44 | 323 | 598 | 267 | 294 | 145 | 3.231 |
| 12 | BABAKANCIKAO | 372 | 279 | 45 | 238 | 138 | 532 | 36 | 455 | 585 | 545 | 515 | 440 | 4.180 |
| 13 | BUNGURSARI | 450 | 311 | 115 | 244 | 205 | 687 | 26 | 568 | 737 | 484 | 582 | 534 | 4.943 |
| 14 | CIBATU | 213 | 156 | 67 | 197 | 163 | 542 | 15 | 155 | 565 | 198 | 193 | 89 | 2.553 |
| 15 | SUKASARI | 133 | 111 | 48 | 250 | 105 | 475 | 6 | 220 | 380 | 286 | 218 | 67 | 2.299 |
| 16 | PONDOKSALAM | 210 | 233 | 34 | 191 | 204 | 533 | 14 | 230 | 445 | 230 | 212 | 103 | 2.639 |
| 17 | KIARAPEDES | 235 | 131 | 44 | 309 | 166 | 683 | 15 | 348 | 401 | 677 | 386 | 107 | 3.502 |
| JUMLAH TOTAL | | 6.867 | 5.422 | 1.377 | 4.428 | 3.219 | 9.775 | 639 | 8.256 | 9.591 | 8.057 | 8.965 | 8.984 | 75.580 |

Tabel 41. Perekaman Kartu Tanda Penduduk Elektronik (KTP-EL) Tahun 2022

| NO | KECAMATAN | BULAN | | | | | | | | | | | | JUMLAH |
|---------------------|--------------|--------------|--------------|------------|--------------|--------------|--------------|--------------|-------|-------|-------|-------|-------|--------|
| | | JAN | PEF | MARET | APRIL | MEI | JUNI | JULI | AGUT | SEP | OKT | NOP | DES | |
| 1 | 2 | 3 | 4 | 5 | 6 | 7 | 8 | 9 | 10 | 11 | 12 | 13 | 14 | 15 |
| 1 | PURWAKARTA | 371 | 225 | 202 | 110 | 446 | 1.453 | 343 | 385 | 305 | 2.349 | 124 | 453 | 6.766 |
| 2 | CAMPAKA | 68 | 45 | - | 155 | 238 | 168 | 60 | 44 | 178 | 72 | 136 | 185 | 1.349 |
| 3 | JATILUHUR | 115 | 99 | - | 132 | 133 | 156 | 156 | 111 | 100 | 121 | 220 | 184 | 1.527 |
| 4 | PLERED | 172 | 100 | - | 123 | 108 | 92 | 152 | 136 | 205 | 110 | 407 | 216 | 1.821 |
| 5 | SUKATANI | 163 | 136 | - | 168 | 229 | 199 | 155 | 155 | 154 | 122 | 320 | 150 | 1.951 |
| 6 | DARANGDAN | 176 | 101 | - | 153 | 145 | 141 | 95 | 98 | 157 | 84 | 211 | 69 | 1.430 |
| 7 | MANIIS | 86 | 40 | - | 154 | 125 | 162 | 123 | 116 | 54 | 43 | 174 | 87 | 1.164 |
| 8 | TEGALWARU | 84 | 64 | 5 | 59 | 140 | 81 | 63 | 86 | 143 | 63 | 204 | 58 | 1.050 |
| 9 | WANAYASA | 79 | 54 | - | 65 | 58 | 220 | 73 | 61 | 60 | 41 | 203 | 176 | 1.090 |
| 10 | PASAWAHAN | 73 | 51 | - | 67 | 67 | 69 | 88 | 82 | 77 | 35 | 143 | 123 | 875 |
| 11 | BOJONG | 113 | 62 | - | 75 | 111 | 112 | 120 | 86 | 122 | 75 | 214 | 120 | 1.210 |
| 12 | BABAKANCIKAO | 94 | 72 | - | 159 | 155 | 51 | 116 | 109 | 72 | 151 | 136 | 230 | 1.345 |
| 13 | BUNGURSARI | 90 | 63 | - | 125 | 165 | 85 | 111 | 94 | 81 | 48 | 133 | 295 | 1.290 |
| 14 | CIBATU | 41 | 20 | - | 35 | 66 | 35 | 56 | 25 | 79 | 31 | 107 | 56 | 551 |
| 15 | SUKASARI | 28 | 20 | - | 38 | 32 | 11 | 42 | 38 | 21 | 23 | 116 | 50 | 419 |
| 16 | PONDOKSALAM | 44 | 51 | - | 54 | 56 | 20 | 48 | 41 | 64 | 50 | 92 | 89 | 609 |
| 17 | KIARAPEDES | 32 | 25 | - | 63 | 60 | 70 | 36 | 22 | 37 | 39 | 153 | 65 | 602 |
| JUMLAH TOTAL | | 1.829 | 1.228 | 207 | 1.735 | 2.334 | 3.125 | 1.837 | 1.689 | 1.909 | 3.457 | 3.093 | 2.606 | 25.049 |

Tabel 42. Penerbitan Kartu Tanda Penduduk Elektronik (KTP-EL) Tahun 2022

| NO | KECAMATAN | BULAN | | | | | | | | | | | | JUMLAH |
|---------------------|--------------|-------|-------|-------|-------|-------|-------|-------|-------|-------|-------|-------|-----|--------|
| | | JAN | PEB | MARET | APRIL | MEI | JUNI | JULI | AGUT | SEP | OKT | NOP | DES | |
| 1 | 2 | 3 | 4 | 5 | 6 | 7 | 8 | 9 | 10 | 11 | 12 | 13 | 14 | 15 |
| 1 | PURWAKARTA | 1.770 | 1.495 | 821 | 1.390 | 1.295 | 2.096 | 1.885 | 1.469 | 1381 | 1.522 | 1.651 | 229 | 17.004 |
| 2 | CAMPAKA | 337 | 347 | 130 | 528 | 311 | 565 | 454 | 343 | 321 | 408 | 456 | 20 | 4.220 |
| 3 | JATILUHUR | 624 | 529 | 271 | 608 | 527 | 699 | 732 | 461 | 371 | 504 | 546 | 65 | 5.937 |
| 4 | PLERED | 526 | 469 | 118 | 624 | 446 | 700 | 507 | 490 | 271 | 575 | 698 | 9 | 5.433 |
| 5 | SUKATANI | 516 | 503 | 177 | 607 | 476 | 589 | 612 | 521 | 451 | 605 | 628 | 15 | 5.700 |
| 6 | DARANGDAN | 442 | 405 | 104 | 436 | 441 | 448 | 520 | 327 | 283 | 298 | 547 | 8 | 4.259 |
| 7 | MANIIS | 239 | 177 | 46 | 237 | 202 | 199 | 215 | 192 | 86 | 192 | 399 | 2 | 2.186 |
| 8 | TEGALWARU | 361 | 311 | 60 | 331 | 389 | 466 | 430 | 259 | 128 | 392 | 366 | 1 | 3.494 |
| 9 | WANAYASA | 319 | 224 | 39 | 173 | 209 | 376 | 266 | 241 | 160 | 125 | 405 | 9 | 2.546 |
| 10 | PASAWAHAN | 433 | 320 | 112 | 464 | 306 | 423 | 384 | 357 | 207 | 266 | 364 | 21 | 3.657 |
| 11 | BOJONG | 292 | 268 | 13 | 255 | 343 | 319 | 270 | 287 | 148 | 158 | 354 | 5 | 2.712 |
| 12 | BABAKANCIKAO | 554 | 429 | 224 | 624 | 352 | 737 | 529 | 440 | 205 | 429 | 511 | 38 | 5.072 |
| 13 | BUNGURSARI | 484 | 504 | 117 | 598 | 389 | 465 | 617 | 576 | 329 | 549 | 545 | 17 | 5.190 |
| 14 | CIBATU | 203 | 199 | 49 | 236 | 258 | 260 | 197 | 150 | 138 | 171 | 275 | 20 | 2.156 |
| 15 | SUKASARI | 61 | 93 | 17 | 106 | 74 | 106 | 106 | 139 | 25 | 73 | 152 | 0 | 952 |
| 16 | PONDOKSALAM | 285 | 238 | 81 | 312 | 200 | 341 | 186 | 163 | 177 | 141 | 223 | 27 | 2.374 |
| 17 | KIARAPEDES | 193 | 165 | 12 | 209 | 111 | 177 | 214 | 29 | 104 | 133 | 220 | 3 | 1.570 |
| JUMLAH TOTAL | | 7.639 | 6.676 | 2.391 | 7.738 | 6.329 | 8.966 | 6.239 | 6.444 | 4.785 | 6.541 | 8.340 | 489 | 74.462 |

Tabel 43. Penerbitan Akta Kelahiran Tahun 2022

| NO | KECAMATAN | BULAN | | | | | | | | | | | | JUMLAH |
|---------------------|--------------|--------------|--------------|--------------|--------------|--------------|--------------|--------------|--------------|--------------|--------------|--------------|--------------|---------------|
| | | JAN | PEB | MARET | APRIL | MEI | JUNI | JULI | AGUT | SEP | OKT | NOP | DES | |
| 1 | 2 | 3 | 4 | 5 | 6 | 7 | 8 | 9 | 10 | 11 | 12 | 13 | 14 | 15 |
| 1 | PURWAKARTA | 294 | 226 | 255 | 280 | 288 | 478 | 567 | 318 | 385 | 326 | 304 | 566 | 4.287 |
| 2 | CAMPAKA | 85 | 87 | 97 | 78 | 98 | 230 | 326 | 151 | 98 | 90 | 152 | 152 | 1.644 |
| 3 | JATILUHUR | 147 | 86 | 123 | 95 | 128 | 125 | 314 | 180 | 186 | 179 | 127 | 187 | 1.877 |
| 4 | PLERED | 136 | 58 | 113 | 130 | 98 | 89 | 225 | 163 | 149 | 233 | 264 | 286 | 1.944 |
| 5 | SUKATANI | 136 | 101 | 120 | 122 | 85 | 112 | 245 | 177 | 290 | 161 | 273 | 245 | 2.067 |
| 6 | DARANGDAN | 119 | 69 | 89 | 102 | 82 | 67 | 120 | 125 | 136 | 143 | 132 | 135 | 1.319 |
| 7 | MANIIS | 50 | 73 | 56 | 55 | 37 | 153 | 151 | 60 | 161 | 55 | 215 | 150 | 1.216 |
| 8 | TEGALWARU | 204 | 80 | 74 | 85 | 60 | 67 | 77 | 89 | 96 | 120 | 165 | 60 | 1.177 |
| 9 | WANAYASA | 56 | 68 | 35 | 58 | 61 | 52 | 86 | 201 | 110 | 74 | 77 | 34 | 912 |
| 10 | PASAWAHAN | 82 | 56 | 69 | 82 | 70 | 43 | 55 | 126 | 101 | 73 | 114 | 56 | 927 |
| 11 | BOJONG | 92 | 48 | 92 | 78 | 69 | 50 | 48 | 241 | 115 | 80 | 68 | 42 | 1.023 |
| 12 | BABAKANCIKAO | 118 | 104 | 189 | 80 | 79 | 87 | 93 | 117 | 104 | 107 | 117 | 167 | 1.362 |
| 13 | BUNGURSARI | 119 | 99 | 102 | 135 | 118 | 189 | 208 | 124 | 144 | 110 | 173 | 265 | 1.786 |
| 14 | CIBATU | 33 | 11 | 64 | 52 | 35 | 35 | 46 | 55 | 84 | 74 | 41 | 32 | 562 |
| 15 | SUKASARI | 25 | 30 | 56 | 32 | 27 | 25 | 43 | 36 | 36 | 17 | 40 | 30 | 397 |
| 16 | PONDOKSALAM | 64 | 41 | 69 | 34 | 34 | 67 | 40 | 69 | 126 | 60 | 72 | 76 | 752 |
| 17 | KIARAPEDES | 59 | 21 | 28 | 45 | 38 | 52 | 37 | 78 | 55 | 55 | 69 | 58 | 595 |
| JUMLAH TOTAL | | 1.819 | 1.258 | 1.631 | 1.543 | 1.407 | 1.921 | 2.681 | 2.310 | 2.376 | 1.957 | 2.403 | 2.541 | 23.847 |

Tabel 44. Penerbitan Surat Pindah Luar Kabupaten Tahun 2022

| NO | KECAMATAN | BULAN | | | | | | | | | | | | JUMLAH |
|---------------------|--------------|------------|------------|--------------|------------|------------|--------------|--------------|------------|--------------|------------|------------|------------|---------------|
| | | JAN | PEB | MARET | APRIL | MEI | JUNI | JULI | AGUT | SEP | OKT | NOP | DES | |
| 1 | 2 | 3 | 4 | 5 | 6 | 7 | 8 | 9 | 10 | 11 | 12 | 13 | 14 | 15 |
| 1 | PURWAKARTA | 201 | 207 | 568 | 15 | 127 | 409 | 298 | 130 | 347 | 414 | 95 | 216 | 3.027 |
| 2 | CAMPAKA | 26 | 67 | 46 | 8 | 48 | 96 | 78 | 56 | 93 | 15 | 37 | 56 | 626 |
| 3 | JATILUHUR | 31 | 58 | 28 | 10 | 75 | 87 | 100 | 63 | 99 | 35 | 62 | 55 | 703 |
| 4 | PLERED | 46 | 63 | 35 | 24 | 56 | 96 | 95 | 67 | 123 | 49 | 79 | 98 | 831 |
| 5 | SUKATANI | 33 | 39 | 45 | 22 | 67 | 87 | 110 | 55 | 96 | 40 | 41 | 54 | 689 |
| 6 | DARANGDAN | 39 | 50 | 19 | 9 | 46 | 53 | 73 | 53 | 88 | 28 | 48 | 27 | 533 |
| 7 | MANIIS | 24 | 13 | 38 | 4 | 78 | 45 | 49 | 48 | 52 | 21 | 41 | 31 | 444 |
| 8 | TEGALWARU | 31 | 15 | 45 | 4 | 20 | 32 | 65 | 27 | 59 | 12 | 59 | 35 | 404 |
| 9 | WANAYASA | 21 | 35 | 34 | 12 | 38 | 52 | 60 | 46 | 64 | 51 | 58 | 42 | 513 |
| 10 | PASAWAHAN | 20 | 31 | 30 | 7 | 21 | 68 | 61 | 45 | 73 | 13 | 55 | 38 | 462 |
| 11 | BOJONG | 17 | 25 | 17 | 10 | 33 | 43 | 65 | 56 | 80 | 13 | 65 | 25 | 449 |
| 12 | BABAKANCIKAO | 31 | 43 | 55 | 5 | 22 | 126 | 101 | 67 | 83 | 77 | 65 | 99 | 774 |
| 13 | BUNGURSARI | 65 | 97 | 78 | 12 | 24 | 168 | 103 | 63 | 96 | 58 | 38 | 135 | 937 |
| 14 | CIBATU | 27 | 9 | 23 | 4 | 17 | 36 | 40 | 32 | 42 | 22 | 38 | 20 | 310 |
| 15 | SUKASARI | 13 | 18 | 10 | 6 | 15 | 38 | 14 | 44 | 18 | 7 | 32 | 11 | 226 |
| 16 | PONDOKSALAM | 6 | 9 | 25 | 8 | 10 | 49 | 33 | 58 | 53 | 18 | 34 | 24 | 327 |
| 17 | KIARAPEDES | 16 | 23 | 19 | 14 | 45 | 35 | 50 | 40 | 44 | 13 | 60 | 25 | 384 |
| JUMLAH TOTAL | | 647 | 802 | 1.115 | 174 | 742 | 1.520 | 1.395 | 950 | 1.510 | 886 | 907 | 991 | 11.639 |

Tabel 45. Penerbitan Surat Datang Luar Kabupaten Tahun 2022

| NO | KECAMATAN | BULAN | | | | | | | | | | | | JUMLAH |
|---------------|--------------|------------|------------|--------------|------------|------------|--------------|--------------|--------------|--------------|------------|--------------|--------------|---------------|
| | | JAN | PEB | MARET | APRIL | MEI | JUNI | JULI | AGUT | SEP | OKT | NOP | DES | |
| 1 | 2 | 3 | 4 | 5 | 6 | 7 | 8 | 9 | 10 | 11 | 12 | 13 | 14 | 15 |
| 1 | PURWAKARTA | 158 | 202 | 517 | 22 | 105 | 387 | 287 | 258 | 318 | 123 | 78 | 123 | 2.578 |
| 2 | CAMPAKA | 79 | 65 | 45 | 6 | 56 | 230 | 111 | 68 | 118 | 117 | 72 | 55 | 1.022 |
| 3 | JATILUHUR | 42 | 73 | 25 | 28 | 34 | 158 | 96 | 87 | 100 | 55 | 75 | 83 | 856 |
| 4 | PLERED | 45 | 42 | 30 | 38 | 39 | 95 | 121 | 76 | 145 | 85 | 64 | 94 | 874 |
| 5 | SUKATANI | 44 | 47 | 23 | 17 | 33 | 64 | 111 | 64 | 98 | 35 | 85 | 76 | 697 |
| 6 | DARANGDAN | 61 | 71 | 20 | 10 | 27 | 75 | 75 | 63 | 81 | 37 | 69 | 55 | 644 |
| 7 | MANIIS | 49 | 20 | 18 | 10 | 26 | 43 | 52 | 34 | 52 | 43 | 65 | 43 | 455 |
| 8 | TEGALWARU | 19 | 33 | 45 | 5 | 30 | 35 | 46 | 37 | 74 | 31 | 56 | 44 | 455 |
| 9 | WANAYASA | 18 | 36 | 28 | 13 | 42 | 57 | 54 | 54 | 61 | 52 | 75 | 69 | 559 |
| 10 | PASAWAHAN | 35 | 33 | 26 | 5 | 40 | 42 | 67 | 42 | 59 | 25 | 53 | 57 | 484 |
| 11 | BOJONG | 16 | 22 | 20 | 33 | 111 | 38 | 59 | 26 | 75 | 54 | 69 | 34 | 557 |
| 12 | BABAKANCIKAO | 83 | 94 | 65 | 10 | 55 | 97 | 116 | 73 | 98 | 133 | 66 | 97 | 987 |
| 13 | BUNGURSARI | 89 | 100 | 89 | 19 | 94 | 188 | 102 | 82 | 116 | 118 | 46 | 175 | 1.218 |
| 14 | CIBATU | 30 | 30 | 30 | 5 | 5 | 30 | 39 | 25 | 47 | 26 | 49 | 14 | 330 |
| 15 | SUKASARI | 8 | 9 | 25 | 8 | 4 | 25 | 14 | 20 | 17 | 18 | 32 | 10 | 190 |
| 16 | PONDOKSALAM | 22 | 17 | 37 | 6 | 3 | 32 | 20 | 35 | 51 | 13 | 40 | 27 | 303 |
| 17 | KIARAPEDES | 20 | 25 | 26 | 22 | 60 | 63 | 8 | 32 | 40 | 29 | 63 | 22 | 410 |
| JUMLAH | | 818 | 919 | 1.069 | 257 | 764 | 1.659 | 1.378 | 1.076 | 1.550 | 994 | 1.057 | 1.078 | 12.619 |

Tabel 46. Penerbitan Akta Kematian Tahun 2022

| NO | KECAMATAN | BULAN | | | | | | | | | | | | JUMLAH |
|---------------------|--------------|------------|------------|------------|------------|------------|------------|------------|------------|--------------|--------------|--------------|--------------|---------------|
| | | JAN | PEB | MARET | APRIL | MEI | JUNI | JULI | AGUT | SEP | OKT | NOP | DES | |
| 1 | 2 | 3 | 4 | 5 | 6 | 7 | 8 | 9 | 10 | 11 | 12 | 13 | 14 | 15 |
| 1 | PURWAKARTA | 52 | 41 | 70 | 43 | 34 | 59 | 50 | 45 | 76 | 844 | 440 | 390 | 2.144 |
| 2 | CAMPAKA | 1 | 4 | 25 | 25 | 305 | 9 | 24 | 13 | 29 | 202 | 317 | 50 | 1.004 |
| 3 | JATILUHUR | 10 | 19 | 29 | 11 | 12 | 15 | 21 | 35 | 331 | 32 | 88 | 130 | 733 |
| 4 | PLERED | 16 | 25 | 26 | 517 | 2 | 16 | 32 | 31 | 51 | 32 | 453 | 142 | 1.343 |
| 5 | SUKATANI | 6 | 10 | 9 | 8 | 12 | 24 | 13 | 29 | 105 | 288 | 165 | 87 | 756 |
| 6 | DARANGDAN | 52 | 75 | 70 | 36 | 3 | 158 | 97 | 18 | 133 | 511 | 54 | 33 | 1.240 |
| 7 | MANIIS | 1 | - | 297 | 88 | 1 | 3 | 4 | 3 | 1 | 75 | 61 | 35 | 569 |
| 8 | TEGALWARU | 4 | - | 3 | 4 | 4 | 13 | 15 | 14 | 187 | 116 | 39 | 26 | 425 |
| 9 | WANAYASA | 20 | 13 | 28 | 9 | 171 | 126 | 33 | 20 | 60 | 22 | 20 | 34 | 556 |
| 10 | PASAWAHAN | 6 | 6 | 8 | 9 | 24 | 21 | 37 | 11 | 163 | 335 | 28 | 27 | 675 |
| 11 | BOJONG | 1 | 9 | 35 | 1 | 2 | 13 | 32 | 7 | 146 | 182 | 254 | 30 | 712 |
| 12 | BABAKANCIKAO | 9 | 3 | 11 | 3 | 2 | 31 | 13 | 13 | 210 | 64 | 73 | 112 | 544 |
| 13 | BUNGURSARI | 14 | 3 | 30 | 19 | 6 | 14 | 26 | 12 | 216 | 212 | 45 | 127 | 724 |
| 14 | CIBATU | 120 | 61 | 166 | 13 | 6 | 103 | 6 | 5 | 126 | 21 | 78 | 21 | 726 |
| 15 | SUKASARI | - | - | 23 | - | - | 0 | 0 | 0 | 48 | 0 | 6 | 23 | 100 |
| 16 | PONDOKSALAM | 10 | 1 | 3 | 206 | 4 | 2 | 2 | 11 | 8 | 16 | 11 | 55 | 329 |
| 17 | KIARAPEDES | 4 | 3 | 2 | 6 | - | 1 | 3 | 10 | 372 | 3 | 186 | 20 | 610 |
| JUMLAH TOTAL | | 326 | 273 | 835 | 998 | 588 | 608 | 408 | 277 | 2.262 | 2.955 | 2.318 | 1.342 | 13.190 |

Tabel 47. Penerbitan Akta Perkawinan Muslim Tahun 2022

| NO | KECAMATAN | BULAN | | | | | | | | | | | | JUMLAH |
|---------------------|--------------|------------|------------|------------|------------|------------|------------|--------------|------------|------------|------------|------------|------------|--------------|
| | | JAN | PEB | MARET | APRIL | MEI | JUNI | JULI | AGUT | SEP | OKT | NOP | DES | |
| 1 | 2 | 3 | 4 | 5 | 6 | 7 | 8 | 9 | 10 | 11 | 12 | 13 | 14 | 15 |
| 1 | PURWAKARTA | 95 | 98 | 115 | 13 | 101 | 52 | 187 | 102 | 49 | 100 | 100 | 103 | 1.115 |
| 2 | CAMPAKA | 22 | 19 | 31 | 1 | 26 | 11 | 52 | 29 | 23 | 30 | 32 | 30 | 306 |
| 3 | JATILUHUR | 37 | 48 | 46 | 7 | 46 | 25 | 91 | 41 | 17 | 53 | 41 | 35 | 487 |
| 4 | PLERED | 41 | 57 | 55 | 17 | 61 | 37 | 104 | 50 | 12 | 64 | 40 | 52 | 590 |
| 5 | SUKATANI | 36 | 60 | 46 | 7 | 61 | 25 | 80 | 40 | 16 | 58 | 44 | 58 | 531 |
| 6 | DARANGDAN | 41 | 54 | 57 | 11 | 66 | 29 | 96 | 57 | 25 | 66 | 47 | 47 | 596 |
| 7 | MANIIS | 29 | 36 | 20 | 3 | 35 | 24 | 54 | 15 | 6 | 43 | 20 | 36 | 321 |
| 8 | TEGALWARU | 14 | 18 | 12 | 5 | 20 | 12 | 51 | 8 | 11 | 24 | 16 | 15 | 206 |
| 9 | WANAYASA | 24 | 29 | 36 | 7 | 45 | 20 | 49 | 33 | 7 | 37 | 39 | 35 | 361 |
| 10 | PASAWAHAN | 32 | 27 | 27 | 12 | 35 | 24 | 49 | 31 | 13 | 27 | 25 | 39 | 341 |
| 11 | BOJONG | 33 | 41 | 22 | 15 | 45 | 20 | 65 | 39 | 10 | 32 | 47 | 35 | 404 |
| 12 | BABAKANCIKAO | 36 | 26 | 31 | 1 | 38 | 10 | 63 | 24 | 2 | 24 | 31 | 30 | 316 |
| 13 | BUNGURSARI | 22 | 22 | 23 | 4 | 25 | 10 | 46 | 46 | 10 | 31 | 44 | 27 | 310 |
| 14 | CIBATU | 10 | 12 | 18 | 7 | 25 | 6 | 37 | 26 | 8 | 19 | 24 | 18 | 210 |
| 15 | SUKASARI | 4 | 6 | 4 | 4 | 10 | 9 | 23 | 17 | 3 | 11 | 16 | 12 | 119 |
| 16 | PONDOKSALAM | 23 | 21 | 14 | 2 | 19 | 9 | 40 | 24 | 2 | 15 | 72 | 26 | 267 |
| 17 | KIARAPEDES | 13 | 25 | 21 | 2 | 22 | 10 | 34 | 24 | 6 | 16 | 19 | 20 | 212 |
| JUMLAH TOTAL | | 512 | 599 | 578 | 118 | 680 | 333 | 1.121 | 606 | 220 | 650 | 657 | 618 | 6.692 |

Tabel 48. Penerbitan Akta Perkawinan Non Muslim Tahun 2022

| NO | KECAMATAN | BULAN | | | | | | | | | | | | JUMLAH |
|---------------------|--------------|-----------|-----------|-----------|----------|-----------|----------|----------|-----------|----------|----------|-----------|----------|------------|
| | | JAN | PEB | MARET | APRIL | MEI | JUNI | JULI | AGUT | SEP | OKT | NOP | DES | |
| 1 | 2 | 3 | 4 | 5 | 6 | 7 | 8 | 9 | 10 | 11 | 12 | 13 | 14 | 15 |
| 1 | PURWAKARTA | 5 | 5 | 12 | 4 | 8 | 5 | - | 10 | 3 | 3 | 6 | 2 | 63 |
| 2 | CAMPAKA | 2 | 1 | - | - | - | 1 | - | 4 | 2 | 1 | 2 | 2 | 15 |
| 3 | JATILUHUR | - | - | - | - | - | - | - | 1 | - | - | - | 1 | 2 |
| 4 | PLERED | - | - | - | - | - | - | - | - | - | - | - | - | 0 |
| 5 | SUKATANI | - | - | - | - | - | - | - | - | - | - | - | 1 | 1 |
| 6 | DARANGDAN | - | - | - | - | - | - | - | - | - | - | - | - | 0 |
| 7 | MANIIS | - | - | - | - | - | - | - | - | - | - | - | - | 0 |
| 8 | TEGALWARU | - | - | - | - | - | - | - | - | 1 | - | - | - | 1 |
| 9 | WANAYASA | - | - | - | - | - | - | - | - | - | - | - | - | 0 |
| 10 | PASAWAHAN | - | - | - | - | - | - | - | - | - | - | - | - | 0 |
| 11 | BOJONG | - | - | - | - | - | - | - | - | - | - | - | - | 0 |
| 12 | BABAKANCIKAO | 1 | - | - | 1 | 2 | 2 | - | 2 | - | - | 1 | - | 9 |
| 13 | BUNGURSARI | 3 | 4 | - | 2 | 2 | 1 | - | 3 | 2 | 3 | 1 | 2 | 23 |
| 14 | CIBATU | - | - | - | - | - | - | - | - | - | - | - | - | 0 |
| 15 | SUKASARI | - | - | - | - | - | - | - | - | - | - | - | - | 0 |
| 16 | PONDOKSALAM | - | - | - | - | - | - | - | - | - | - | - | - | 0 |
| 17 | KIARAPEDES | - | - | - | - | - | - | 0 | - | - | - | - | - | 0 |
| JUMLAH TOTAL | | 11 | 10 | 12 | 7 | 12 | 9 | 0 | 20 | 8 | 7 | 10 | 8 | 114 |

Tabel 49. Penerbitan Akta Pengesahan Anak Tahun 2022

| NO | KECAMATAN | BULAN | | | | | | | | | | | | JUMLAH |
|---------------------|--------------|----------|-----------|----------|-----------|-----------|----------|----------|-----------|-----------|-----------|----------|-----------|------------|
| | | JAN | PEB | MARET | APRIL | MEI | JUNI | JULI | AGUT | SEP | OKT | NOP | DES | |
| 1 | 2 | 3 | 4 | 5 | 6 | 7 | 8 | 9 | 10 | 11 | 12 | 13 | 14 | 15 |
| 1 | PURWAKARTA | - | 2 | 4 | 5 | 7 | 3 | - | 5 | 2 | 4 | 1 | 1 | 34 |
| 2 | CAMPAKA | - | 4 | - | - | - | - | - | 2 | 4 | 3 | 2 | 3 | 18 |
| 3 | JATILUHUR | 1 | 1 | - | - | - | - | - | - | 9 | 1 | - | 1 | 13 |
| 4 | PLERED | - | - | - | - | - | - | 1 | - | 2 | - | 2 | 5 | 10 |
| 5 | SUKATANI | - | - | - | - | - | - | - | - | 1 | - | - | - | 1 |
| 6 | DARANGDAN | - | - | - | - | - | - | - | - | 0 | - | - | - | 0 |
| 7 | MANIIS | - | 1 | - | - | - | - | - | - | 0 | - | - | - | 1 |
| 8 | TEGALWARU | - | - | - | - | - | - | - | - | 0 | - | - | 1 | 1 |
| 9 | WANAYASA | - | - | - | - | - | - | - | 1 | 1 | - | - | - | 2 |
| 10 | PASAWAHAN | - | - | - | - | - | - | - | - | 0 | - | - | - | 0 |
| 11 | BOJONG | - | - | - | - | - | - | - | 1 | 0 | - | - | - | 1 |
| 12 | BABAKANCIKAO | - | 1 | 1 | 2 | - | 1 | - | - | 0 | - | 2 | 2 | 9 |
| 13 | BUNGURSARI | - | 5 | 3 | 3 | 3 | - | 1 | 2 | 1 | 2 | - | - | 20 |
| 14 | CIBATU | - | - | - | - | - | - | - | - | 0 | 2 | - | - | 2 |
| 15 | SUKASARI | - | - | - | - | - | - | - | - | 0 | - | - | - | 0 |
| 16 | PONDOKSALAM | - | - | - | - | - | - | - | - | 0 | 6 | - | 3 | 9 |
| 17 | KIARAPEDES | - | 47 | - | - | - | - | - | - | 0 | 1 | - | 5 | 53 |
| JUMLAH TOTAL | | 1 | 61 | 8 | 10 | 10 | 4 | 2 | 11 | 20 | 19 | 7 | 21 | 174 |

Tabel 50. Penerbitan Catatan Pinggir Akta Kelahiran Tahun 2022

| NO | KECAMATAN | BULAN | | | | | | | | | | | | JUMLAH |
|---------------------|--------------|-----------|-----------|-----------|-----------|-----------|-----------|-----------|-----------|-----------|-----------|-----------|-----------|------------|
| | | JAN | PEB | MARET | APRIL | MEI | JUNI | JULI | AGUT | SEP | OKT | NOP | DES | |
| 1 | 2 | 3 | 4 | 5 | 6 | 7 | 8 | 9 | 10 | 11 | 12 | 13 | 14 | 15 |
| 1 | PURWAKARTA | 8 | 3 | 6 | 11 | 9 | 4 | 26 | 6 | 7 | 5 | 9 | 6 | 100 |
| 2 | CAMPAKA | 5 | - | 2 | 1 | 1 | 4 | 1 | 2 | 2 | 1 | 1 | - | 20 |
| 3 | JATILUHUR | 2 | 4 | 3 | 2 | | 5 | 1 | 1 | 2 | 2 | - | - | 22 |
| 4 | PLERED | 3 | 1 | 4 | 4 | 1 | 2 | 3 | 2 | 2 | 4 | - | - | 26 |
| 5 | SUKATANI | 2 | - | - | 3 | - | 2 | 3 | 1 | 3 | 1 | 1 | - | 16 |
| 6 | DARANGDAN | - | 1 | 1 | - | 1 | 1 | 3 | - | 1 | 3 | 5 | 2 | 18 |
| 7 | MANIIS | - | 1 | - | 1 | - | 1 | - | - | 1 | 1 | - | - | 5 |
| 8 | TEGALWARU | - | 1 | 1 | 1 | - | - | - | - | 1 | - | - | - | 4 |
| 9 | WANAYASA | 2 | 1 | - | - | - | 1 | 1 | 2 | 1 | - | - | - | 8 |
| 10 | PASAWAHAN | - | - | 2 | 1 | - | 2 | 1 | - | - | - | 2 | 2 | 10 |
| 11 | BOJONG | 1 | - | - | 1 | - | 1 | - | - | - | - | 1 | - | 4 |
| 12 | BABAKANCIKAO | 2 | 1 | - | 2 | 2 | - | 2 | 4 | 4 | 4 | - | 1 | 22 |
| 13 | BUNGURSARI | 2 | 3 | 1 | 2 | 2 | - | 1 | - | - | 1 | 2 | 1 | 15 |
| 14 | CIBATU | - | 1 | - | - | - | 1 | 2 | - | - | 1 | - | 1 | 6 |
| 15 | SUKASARI | 1 | - | - | - | 1 | - | 1 | - | - | - | 1 | - | 4 |
| 16 | PONDOKSALAM | - | 1 | 1 | 2 | - | 2 | 1 | 1 | 2 | - | - | - | 10 |
| 17 | KIARAPEDES | 2 | - | 1 | - | - | 1 | - | - | - | 2 | - | - | 6 |
| JUMLAH TOTAL | | 30 | 18 | 22 | 31 | 17 | 27 | 46 | 19 | 26 | 25 | 22 | 13 | 296 |

Tabel 51. Penerbitan Akta Perceraian Non Muslim Tahun 2022

| NO | KECAMATAN | BULAN | | | | | | | | | | | | JUMLAH |
|---------------------|--------------|----------|----------|----------|----------|----------|----------|----------|----------|----------|----------|----------|----------|----------|
| | | JAN | PEF | MARET | APRIL | MEI | JUNI | JULI | AGUT | SEP | OKT | NOP | DES | |
| 1 | 2 | 3 | 4 | 5 | 6 | 7 | 8 | 9 | 10 | 11 | 12 | 13 | 14 | 15 |
| 1 | PURWAKARTA | - | - | - | 2 | - | - | - | - | - | - | 1 | - | 3 |
| 2 | CAMPAKA | - | - | - | - | - | - | - | - | - | - | - | - | 0 |
| 3 | JATILUHUR | - | - | - | - | - | - | - | - | - | - | - | - | 0 |
| 4 | PLERED | - | - | - | - | - | - | - | - | - | - | - | - | 0 |
| 5 | SUKATANI | - | - | - | - | - | - | - | - | - | - | - | - | 0 |
| 6 | DARANGDAN | - | - | - | - | - | - | - | - | - | - | - | - | 0 |
| 7 | MANIIS | - | - | - | - | - | - | - | - | - | - | - | - | 0 |
| 8 | TEGALWARU | - | - | - | - | - | - | - | - | - | - | - | - | 0 |
| 9 | WANAYASA | - | - | - | - | - | - | - | - | - | - | - | - | 0 |
| 10 | PASAWAHAN | - | - | - | - | - | - | - | - | - | - | - | - | 0 |
| 11 | BOJONG | - | - | - | - | - | - | - | - | - | - | - | - | 0 |
| 12 | BABAKANCIKAO | - | - | - | - | - | - | - | - | - | - | - | - | 0 |
| 13 | BUNGURSARI | - | 1 | - | - | - | - | - | - | - | - | - | - | 1 |
| 14 | CIBATU | - | - | - | - | - | - | - | - | - | - | - | - | 0 |
| 15 | SUKASARI | - | - | - | - | - | - | - | - | - | - | - | - | 0 |
| 16 | PONDOKSALAM | - | - | - | - | - | - | - | - | - | - | - | - | 0 |
| 17 | KIARAPEDES | - | - | - | - | - | - | - | - | - | - | - | - | 0 |
| JUMLAH TOTAL | | 0 | 1 | 0 | 2 | 0 | 0 | 0 | 0 | 0 | 0 | 1 | 0 | 4 |

Tabel 52. Penerbitan Kartu Identitas Anak (KIA) Tahun 2022

| NO | KECAMATAN | BULAN | | | | | | | | | | | | JUMLAH |
|---------------------|--------------|--------------|---------------|--------------|--------------|--------------|--------------|--------------|--------------|--------------|--------------|--------------|--------------|---------------|
| | | JAN | PEB | MARET | APRIL | MEI | JUNI | JULI | AGUT | SEP | OKT | NOP | DES | |
| 1 | 2 | 3 | 4 | 5 | 6 | 7 | 8 | 9 | 10 | 11 | 12 | 13 | 14 | 15 |
| 1 | PURWAKARTA | 620 | 3.128 | 1.029 | 597 | 445 | 1.509 | 789 | 674 | 1.211 | 1.223 | 1.856 | 1.885 | 14.966 |
| 2 | CAMPAKA | 165 | 998 | 435 | 335 | 135 | 654 | 452 | 235 | 172 | 139 | 328 | 345 | 4.393 |
| 3 | JATILUHUR | 194 | 1.994 | 413 | 324 | 123 | 598 | 360 | 258 | 297 | 199 | 388 | 379 | 5.527 |
| 4 | PLERED | 288 | 567 | 590 | 298 | 120 | 877 | 199 | 215 | 923 | 465 | 722 | 889 | 6.153 |
| 5 | SUKATANI | 224 | 878 | 702 | 356 | 129 | 539 | 251 | 120 | 114 | 120 | 240 | 354 | 4.027 |
| 6 | DARANGDAN | 96 | 419 | 285 | 278 | 115 | 523 | 198 | 99 | 123 | 189 | 189 | 102 | 2.616 |
| 7 | MANIIS | 58 | 88 | 430 | 235 | 45 | 565 | 156 | 55 | 134 | 99 | 123 | 123 | 2.111 |
| 8 | TEGALWARU | 125 | 465 | 460 | 267 | 34 | 434 | 52 | 35 | 178 | 28 | 155 | 99 | 2.332 |
| 9 | WANAYASA | 438 | 327 | 398 | 326 | 28 | 448 | 60 | 45 | 103 | 45 | 46 | 43 | 2.307 |
| 10 | PASAWAHAN | 172 | 653 | 280 | 290 | 30 | 530 | 66 | 49 | 158 | 25 | 48 | 58 | 2.359 |
| 11 | BOJONG | 84 | 98 | 130 | 289 | 24 | 334 | 59 | 47 | 128 | 23 | 35 | 40 | 1.291 |
| 12 | BABAKANCIKAO | 301 | 1.141 | 232 | 359 | 69 | 598 | 293 | 88 | 170 | 394 | 157 | 178 | 3.980 |
| 13 | BUNGURSARI | 189 | 1.296 | 246 | 587 | 89 | 588 | 296 | 129 | 158 | 125 | 123 | 180 | 4.006 |
| 14 | CIBATU | 51 | 253 | 207 | 210 | 8 | 345 | 43 | 34 | 87 | 43 | 25 | 33 | 1.339 |
| 15 | SUKASARI | 16 | 277 | 230 | 98 | 3 | 143 | 55 | 33 | 67 | 40 | 54 | 30 | 1.046 |
| 16 | PONDOKSALAM | 50 | 194 | 153 | 186 | 13 | 130 | 87 | 46 | 88 | 65 | 67 | 67 | 1.146 |
| 17 | KIARAPEDES | 83 | 83 | 265 | 212 | 15 | 123 | 69 | 52 | 109 | 59 | 98 | 76 | 1.244 |
| JUMLAH TOTAL | | 3.154 | 12.859 | 6.485 | 5.247 | 1.425 | 8.938 | 3.485 | 2.214 | 4.220 | 3.281 | 4.654 | 4.881 | 60.843 |

Tabel 53. Penerbitan Surat Keterangan Tempat Tinggal (SKTT) Berdasarkan Kecamatan Tahun 2022

| NO | NAMA | BULAN | | | | | | | | | | | | JUMLAH |
|----|---------------|---------|----------|-------|-------|-----|------|------|---------|-----------|---------|----------|----------|---------------|
| | KECAMATAN | JANUARI | FEBRUARI | MARET | APRIL | MEI | JUNI | JULI | AGUSTUS | SEPTEMBER | OKTOBER | NOPEMBER | DESEMBER | PER KECAMATAN |
| 1 | 2 | 3 | 4 | 5 | 6 | 7 | 8 | 9 | 10 | 11 | 12 | 13 | 14 | 15 |
| 1 | PURWAKARTA | | | | | | | | | | | | | 0 |
| 2 | CAMPAKA | | 3 | 8 | | 7 | 4 | | | | | | | 22 |
| 3 | JATILUHUR | 37 | 16 | 12 | 18 | 30 | 38 | | | | | | | 151 |
| 4 | PLERED | | | | | | | | | | | | | 0 |
| 5 | SUKATANI | 48 | 19 | 19 | 17 | 3 | 9 | | | | | | | 115 |
| 6 | DARANGDAN | | | | | 1 | 1 | | | | | | | 2 |
| 7 | MANIIS | | | | | | | | | | | | | 0 |
| 8 | TEGALWARU | | | | | | | | | | | | | 0 |
| 9 | WANAYASA | | | | | | | | | | | | | 0 |
| 10 | PASAWAHAN | | | | | | | | | | | | | 0 |
| 11 | BOJONG | | | | | | | | | | | | | 0 |
| 12 | BABAKANCIKAO | 12 | 22 | 42 | 5 | 5 | 16 | | | | | | | 102 |
| 13 | BUNGURSARI | 9 | 1 | 5 | 5 | 6 | 7 | | | | | | | 33 |
| 14 | CIBATU | 5 | 5 | | 3 | 2 | 8 | | | | | | | 23 |
| 15 | PONDOKSALAM | | | | | | | | | | | | | 0 |
| 16 | SUKASARI | | | | | | | | | | | | | 0 |
| 17 | KIARAPEDES | | | | | | | | | | | | | 0 |
| | JUMLAH | 111 | 66 | 86 | 48 | 54 | 83 | 0 | 0 | 0 | 0 | 0 | 0 | 448 |

Tabel 54. Penerbitan Surat Keterangan Tempat Tinggal (SKTT) Berdasarkan Kewarganegaraan Tahun 2022

| NO | KEWARGANEGARAAN | BULAN | | | | | | | | | | | | JUMLAH |
|----|--------------------|------------|-----------|-----------|-----------|-----------|-----------|----------|----------|-----------|----------|----------|----------|------------|
| | | JANUARI | FEBRUARI | MARET | APRIL | MEI | JUNI | JULI | AGUSTUS | SEPTEMBER | OKTOBER | NOPEMBER | DESEMBER | |
| 1 | CHINA | 62 | 43 | 42 | 23 | 8 | 20 | | | | | | | 198 |
| 2 | INDIA | 30 | 13 | 36 | 17 | 28 | 46 | | | | | | | 170 |
| 3 | TAIWAN | 3 | 1 | 3 | 1 | 4 | 6 | | | | | | | 18 |
| 4 | KOREA SELATAN | 10 | 7 | 3 | 6 | 8 | 6 | | | | | | | 40 |
| 5 | JEPANG | 2 | | | | | | | | | | | | 2 |
| 6 | FILIPINA | 1 | 1 | | | 2 | | | | | | | | 4 |
| 7 | AMERIKA SERIKAT | 1 | | | | | | | | | | | | 1 |
| 8 | MALAYSIA | | 1 | | | | | | | | | | | 1 |
| 9 | UKRAINA | | | 1 | | 2 | | | | | | | | 3 |
| 10 | FINLANDIA | | | 1 | | | | | | | | | | 1 |
| 11 | INGGRIS | | | | 1 | 1 | | | | | | | | 2 |
| 12 | THAILAND | | | | | 1 | | | | | | | | 1 |
| 13 | AUSTRALIA | | | | | | 1 | | | | | | | 1 |
| 14 | SPANYOL | | | | | | 3 | | | | | | | 3 |
| 15 | MEKSIKO | | | | | | 1 | | | | | | | 1 |
| 16 | AUSTRIA | 2 | | | | | | | | | | | | 2 |
| | J U M L A H | 111 | 66 | 86 | 48 | 54 | 83 | 0 | 0 | 0 | 0 | 0 | 0 | 448 |

7.2 PEREKAMAN KTP ELEKTRONIK

Perekaman biodata dan biometric untuk penerbitan KTP elektronik tahun 2022 di kabupaten Purwakarta merupakan pelaksanaan lanjutan program strategis nasional dilakukan secara regular dan lokasi pelayanan perekaman yang semula bergiliran di Desa/Kelurahan bahkan sampai dengan tingkat RT/RW secara offline maka pada tahap keempat dilakukan dikecamatan secara online tersebar pada 16 kecamatan, Mall Pelayanan Madu Kara, pelayanan keliling dilakukan oleh Tim Pelayanan Kabupaten dengan sasaran utama pelayanan pada sekolah umum dan kejuruan bagi siswa/siswi wajib KTP selain itu dilakukan perekaman langsung kerumah warga bagi orang sakit, Jompo, ODGJ dan Difabel.

1. PERANGKAT JARKOMDAT

Jaringan yang dipergunakan untuk pelaksanaan penerapan Kartu Tanda Penduduk Elektronik (KTP-EI) disediakan dan difasilitasi Direktorat Jenderal Kependudukan dan Pencatatan Sipil Kementrian Dalam Negeri bekerja sama dengan PT. Telkom dengan system jaringan menggunakan *Virtual Private Network* (VPN) dedicated meliputi penyediaan perangkat komunikasi data seperti modem, router dan pemasangan tower monopool/triangle (jika memakai media akses berbasis radio link), pemasangan antena parabola *Very Small Aperture Terminal*-VSAT (jika memakai media akses berbasis satelit) atau melakukan penggalian saluran bawah tanah (jika memakai media akses berbasis fiber optic) termasuk didalamnya pekerjaan instalasi, konfigurasi dari seluruh perangkat perekaman yang tersebar di seluruh Kecamatan dan Kabupaten sampai dengan proses uji koneksi ke pusat data center berfungsi dengan baik sedangkan Pemerintah Kabupaten memfasilitasi tentang perizinan dan lokasi penempatan perangkat. Sedianya Jaringan yang pada saat ini dipergunakan dalam pengelolaan administrasi kependudukan di Kabupaten Purwakarta yang dilakukan secara one line bekerja sama dengan PT. Telkom dan jaringan yang dikelola oleh Pemerintah Kabupaten Purwakarta dengan menggunakan jaringan komunikasi data dengan sistem *Virtual Private Network* (VPN) dedicated dan pemanfaatan tower monopool/triangle untuk beberapa kecamatan dan penggunaan antena parabola Very Small Aperture Terminal - VSAT untuk beberapa lokasi kecamatan dapat dipakai untuk melakukan perekaman namun hal ini tidak dapat dipergunakan.

7.3 JUMLAH WARGA NEGARA ASING

Warga Negara Asing (WNA) di kabupaten Purwakarta setiap tahun terus bertambah seiring dengan tumbuh dan berkembangnya industri baik pada kawasan industri maupun pada zona industri, pada tahun 2022 warga negara asing yang teregistrasi dalam database SIAK Disdukcapil Kabupaten Purwakarta sebanyak 2758 jiwa dan secara umum bekerja pada sektor industri dan dari proyek kereta cepat dari jumlah tersebut sebagian besar sebagai pemegang keterangan ijin tinggal terbatas (KITAS) dan sisanya sebagai pemegang ijin tinggal tetap (KITAP) adapun secara rinci tentang domisili Warga Negara Asing (WNA) tersebar pada beberapa kecamatan berdasarkan jenis kelamin di Kabupaten Purwakarta sebagai berikut di bawah ini :

Tabel 55. Keadaan WNA Berdasarkan Jenis Kelamin per Kecamatan tahun 2022

| No | Kecamatan | Laki-Laki | Perempuan | Jumlah | Keterangan |
|-----|--------------|-----------|-----------|--------|------------|
| 1. | Purwakarta | 41 | 18 | 59 | |
| 2. | Campaka | 99 | 42 | 141 | |
| 3. | Jatiluhur | 563 | 363 | 926 | |
| 4. | Plered | 4 | 5 | 9 | |
| 5. | Sukatani | 625 | 30 | 655 | |
| 6. | Darangdan | 5 | 1 | 6 | |
| 7. | Maniis | 0 | 0 | 0 | |
| 8. | Tegalwaru | 0 | 0 | 0 | |
| 9. | Wanayasa | 3 | 0 | 3 | |
| 10. | Pasawahan | 2 | 1 | 3 | |
| 11. | Bojong | 3 | 0 | 3 | |
| 12. | Babakancikao | 342 | 209 | 551 | |
| 13. | Bungursari | 257 | 60 | 317 | |
| 14. | Cibatu | 74 | 7 | 81 | |
| 15. | Sukasari | 1 | 0 | 1 | |
| 16. | Pondoksalam | 2 | 1 | 3 | |
| 17. | Kiarapedes | 0 | 0 | 0 | |
| | Jumlah : | 2021 | 737 | 2758 | |

7.4 REKAPITULASI PENERBITAN DOKUMEN KEPENDUDUKAN

Pencetakan fisik KTP Elektronik pada awalnya dilakukan terpusat pada Ditjendukcapil Kementerian Dalam Negeri sebagai realisasi perekaman yang dilakukan Kabupaten/Kota, kabupaten Purwakarta termasuk ke dalam tahap ke II secara nasional melakukan perekaman biodata dan biometrik untuk penerbitan KTP elektronik pada bulan April tahun 2012, total fisik KTP elektronik yang diterima sebanyak 549.800 keping semuanya sudah terdistribusikan ke Desa/Kelurahan, pada tahun 2015 sesuai dengan kebijakan Pemerintrah Pusat pencetakan fisik KTP elektronik diserahkan ke Kabupaten/kota termasuk Purwakarta di dalamnya, selama kurun waktu 2015 S/d tahun 2022 telah tercetak sebanyak 558.880 keping dan telah didistribusikan ke kecamatan selanjutnya ke pemohon sedangkan total fisik KTP elektronik yang sudah tercetak sebanyak 1.108.680 keping.

Tabel 56. Rekapitulasi Penerbitan Kartu Tanda Penduduk (KTP) Elektronik s.d Tahun 2019

| No | Uraian | Tahun | | | | | | Jumlah |
|----|------------------|---------|--------|--------|--------|---------|--------|---------|
| | | 2014*) | 2015 | 2016 | 2017 | 2018 | 2019 | |
| 1. | Diterima Blangko | - | 41.373 | 59.512 | 44.000 | 102.000 | 64.000 | 310.885 |
| | Dipergunakan | | | | | | | |
| 1. | Tercetak | 549.800 | 41.373 | 58.112 | 40.271 | 106.001 | 64.475 | 860.032 |
| 2. | Gagal Cetak | - | 171 | 145 | 99 | 88 | 20 | 523 |
| | Jumlah : | 549.800 | 41.544 | 58.257 | 40.370 | 106.089 | 64.495 | 860.555 |

Tabel 57. Rekapitulasi Penerbitan Kartu Tanda Penduduk (KTP) Elektronik Tahun 2020 s.d Tahun 2022

| No | Uraian | Tahun | | | | | | Jumlah |
|----|------------------|---------|--------|--------|------|------|------|-----------|
| | | 2020 | 2021 | 2022 | 2023 | 2024 | 2025 | |
| 1. | Diterima Blangko | 116.000 | 72.000 | 73.650 | - | - | - | 572.535 |
| | Dipergunakan | | | | | | | |
| 1. | Tercetak | 102.700 | 70.963 | 74.462 | - | - | - | 1.108.157 |
| 2. | Gagal Cetak | - | - | - | - | - | - | 523 |
| | Jumlah : | 102.700 | 70.963 | 74.462 | 0 | 0 | 0 | 1.108.680 |

Rekapitulasi penerbitan dokumen peristiwa penting berupa akta kelahiran dari sebelum tahun 2000 sampai dengan akhir Desember tahun 2022 yang meliputi kategori umum, istimewa dan dispensasi adalah sebanyak 656.382 jiwa atau 64,29% dari jumlah penduduk data DKB sebanyak 1.020.994 jiwa, penerbitan akta kelahiran dalam kurun waktu 20 tahun terakhir capaian penerbitan terbanyak pada tahun 2011 sebesar 45.505 jiwa dan terendah pada tahun 2005 sebesar 122 jiwa, sedangkan rekapitulasi penerbitan akta kematian sampai dengan tahun 2022 sebanyak 22.389 akta dan terbanyak capaian kinerja pada tahun 2022 sebanyak 13.190 akta dalam upaya peningkatan capaian kinerja penerbitan akta kematian pada masa covid 19 dilakukan melalui pelayanan secara daring sehingga yang meninggal dengan segera diterbitkan akta kematiannya selain terhadap database tetap bersih dan akurat juga untuk kepastian bagi keluarga bahwa anggota keluarga yang meninggal tidak tercantum lagi dalam struktur kartu keluarga, adapun secara rinci capaian kinerja penerbitan dokumen peristiwa penting dan penting lainnya di kabupaten Purwakarta sebagai berikut pada tabel di bawah ini :

Tabel 58. Rekapitulasi Pencetakan Akta Kelahiran

| No | Tahun Penerbitan | Umum | Istimewa | Dispensasi | Jumlah | Keterangan |
|----------|------------------|---------|----------|------------|---------|------------|
| 1. | 2000 | 195.683 | - | - | 195.683 | |
| 2. | 2001 | 2.057 | 7.653 | 3.476 | 13.186 | |
| 3. | 2002 | 2.282 | - | 2.117 | 4.399 | |
| 4. | 2003 | 2.401 | 7.658 | 1.509 | 11.568 | |
| 5. | 2004 | 2.248 | 7.117 | 1.194 | 10.559 | |
| 6. | 2005 | 12 | 107 | 3 | 122 | |
| 7. | 2006 | 2.956 | 9.094 | 1.863 | 13.913 | |
| 8. | 2007 | 2.920 | 7.993 | 2.842 | 13.755 | |
| 9. | 2008 | 3.697 | 11.694 | 1.607 | 16.998 | |
| 10. | 2009 | 4.637 | 16.006 | 2.080 | 22.723 | |
| 11. | 2010 | 6.156 | 24.611 | 2.184 | 32.951 | |
| 12. | 2011 | 2.483 | 43.022 | - | 45.505 | |
| 13. | 2012 | 5.976 | 15.361 | - | 21.337 | |
| 14. | 2013 | - | 29.870 | - | 29.870 | |
| 15. | 2014 | - | 22.286 | - | 22.286 | |
| 16. | 2015 | - | 32.242 | - | 32.242 | |
| 17. | 2016 | - | 27.211 | - | 27.211 | |
| 18. | 2017 | - | 32.631 | - | 32.631 | |
| 19. | 2018 | - | 23.361 | - | 23.361 | |
| 20. | 2019 | - | 25.086 | - | 25.086 | |
| 21. | 2020 | - | 17.482 | - | 17.482 | |
| 22. | 2021 | - | 19.667 | - | 19.667 | |
| 23. | 2022 | - | 23.847 | - | 23.847 | |
| Jumlah : | | 233.508 | 403.999 | 18.875 | 632.535 | |

Tabel 59. Rekapitulai Pencetakan Akta Kematian, Pengesahan Anak dan Catatan Pinggir

| No | Tahun | Akta Kematian | | Pengesahan Anak | | Catatan Pinggir | |
|-----|------------|---------------|--------------|-----------------|--------------|-----------------|--------------|
| | Penerbitan | Jumlah | Rekapitulasi | Jumlah | Rekapitulasi | Jumlah | Rekapitulasi |
| | | Penerbitan | | Penerbitan | | | |
| 1. | 2005 | 12 | 12 | - | - | - | - |
| 2. | 2006 | 7 | 19 | - | - | - | - |
| 3. | 2007 | 20 | 39 | - | - | - | - |
| 4. | 2008 | 10 | 49 | - | - | - | - |
| 5. | 2009 | 27 | 76 | - | - | - | - |
| 6. | 2010 | 17 | 93 | - | - | - | - |
| 7. | 2011 | 54 | 147 | - | - | - | - |
| 8. | 2012 | 630 | 777 | - | - | - | - |
| 9. | 2013 | 1.246 | 2.023 | 30 | 30 | 307 | 307 |
| 10. | 2014 | 1.277 | 3.300 | 228 | 258 | 182 | 489 |
| 11. | 2015 | 582 | 3.882 | 41 | 299 | 138 | 627 |
| 12. | 2016 | 373 | 4.255 | 79 | 378 | 142 | 769 |
| 13. | 2017 | 1.221 | 5.476 | 73 | 451 | 143 | 912 |
| 14. | 2018 | 478 | 5.954 | 64 | 515 | 192 | 1.104 |
| 15. | 2019 | 522 | 6.476 | 371 | 886 | 249 | 1.353 |
| 16. | 2020 | 742 | 7.218 | 61 | 947 | 275 | 1.628 |
| 17. | 2021 | 1.981 | 9.199 | 85 | 1.032 | 204 | 1.832 |
| 18. | 2022 | 13.190 | 22.389 | 174 | 1.206 | 296 | 2.128 |

BAB VIII PENUTUP

8.1 KESIMPULAN

Buku profil perkembangan kependudukan tahun 2022 dibuat selain dalam upaya memenuhi ketentuan peraturan perundangan yang berlaku juga dalam upaya mengevaluasi hasil kinerja kependudukan dan pencatatan sipil di Kabupaten Purwakarta guna dijadikan dasar dalam penentuan dan penetapan kebijakan berbagai bidang pembangunan termasuk di dalamnya pembangunan bidang kependudukan dan pencatatan sipil tahun mendatang, adapun hasil kinerja dapat disimpulkan hal-hal sebagai berikut :

1. Bahwa sebagai instansi dengan tugas pokok dan fungsi memberikan pelayanan kepada masyarakat dalam bidang kependudukan dan pencatatan sipil, berbagai upaya telah dilakukan baik melalui penyediaan dan pemeliharaan sarana dan prasarana, kerjasama dengan pihak ketiga dalam pengadaan peralatan dan pemanfaatan jaringan, peningkatan sumberdaya pengelola Sistem Informasi Administrasi Kependudukan (SIAK), sosialisasi melalui media elektronik, media cetak/baligo, leaflet dan sosialisasi kepada aparatur tingkat Kecamatan/Desa, tokoh masyarakat, Lembaga Perbankan dan lainnya.
2. Meningkatnya kesadaran masyarakat tentang pentingnya kepemilikan dokumen kependudukan yang ditandai dengan meningkatnya volume penerbitan dokumen kependudukan.
3. Meningkatnya kesadaran masyarakat atau pemohon dalam pengajuan dokumen peristiwa kependudukan dan peristiwa penting atas pemenuhan kelengkapan persyaratan dan akurasi data pendukung berdampak terhadap percepatan penyelesaian penerbitan dokumen kependudukan sehingga dapat diselesaikan lebih cepat dibawah waktu yang diatur dalam standar operasional prosedur (SOP).
4. Kebijakan atas biaya pengurusan dokumen peristiwa kependudukan dan peristiwa penting bersifat gratis sebagaimana diatur dalam Undang-Undang Nomor 24 Tahun 2013 pasal 79A dan tidak boleh dilakukan atau diwakilkan kepada pihak lain sepanjang tidak memenuhi ketentuan perundangan tetapi harus dilakukan sendiri diharapkan selain menghindari pengurusan dokumen berbiaya juga yang penting

adalah bahwa biodata atau elemen data yang tercantum dalam hasil cetakan atau fisik dokumen kependudukan tidak salah dan dipastikan kebenarannya sebab dengan kesalahan sedikitpun upaya perbaikannya memerlukan data pendukung dan melibatkan lembaga/instansi lain.

5. Bahwa data - data yang disajikan dalam profil perkembangan kependudukan untuk tahun 2022 mengacu kepada data yang dimiliki dan dikelola secara langsung melalui sistem informasi administrasi kependudukan (SIAK) pada Dinas Kependudukan dan Pencatatan Sipil Kabupaten Purwakarta yang merupakan data hasil konsolidasi dan pembersihan (DKB) Ditjendukcapil Kementerian Dalam Negeri dan bersumber dari instansi atau lembaga lain yang berkaitan dengan materi penyusunan profil perkembangan kependudukan meskipun belum dapat menampilkan secara komprehensif data dari instansi/lembaga lainnya, tentunya kedepan akan menjadi bahan sebagai penyusunan profil perkembangan kependudukan.

8.2 SARAN

Buku profil perkembangan kependudukan ini disadari belum sempurna namun demikian diharapkan dapat memberikan gambaran tentang kinerja bidang kependudukan dan pencatatan sipil dalam memberikan pelayanan dan penerbitan dokumen peristiwa kependudukan dan peristiwa penting di Kabupaten Purwakarta pada tahun 2022 untuk itu saran dan kritik untuk perbaikan dan penyempurnaan sangat diharapkan.